朝鮮日報
朝刊 本紙夕刊合八面
京城堅志洞一一九 朝鮮日報社

社說

中國의國內動向

一

張學良의 下野, 汪精衛의復職을 一契機로한 中國의 國內情勢의 變動은 益益 混亂으로向하고잇는것을 看取할수가잇다 蔣介石이 當面하고잇는 對內的諸般問題는, 共產軍의進出防止, 舊東北軍의改編, 閻馮其他雜軍으로된 反蔣運動의緩和, 國民會議의開催等이다. 이것을 對外的모든問題와 對比하야보면 오히려 對外問題의 重要性을 一層느끼어야할 것이나 그들이 이미 主唱하는바와가치 『安內』가 先決問題이니만큼 그展開는注目할만하다。中國의資本勢力을 代表하는 南京政府가 鞏固한 中央政府의 樹立이라는 그本質的使命을 目標로하야 今日外지나아왓스나 中國社會의一畸形的存在인 軍閥의私鬪로因하야『統一의完成』은 延期를거듭하게되엇다 그原因에이르러서는 或은資產階級의發達未成이라하고 或은 地理的關係를云謂하며 甚至於는國民性이며道德論까지 끄을어내는者도잇거니와여기이를詳論할必要가업시오직事實에잇서서 南京政府의存在가資本主義國家로서의面目이아직 缺乏한點이만타고하는것은否認못하것다

二

蔣介石은 前者에 廣西派와 閻錫山과 馮玉祥을 武裝解除하야所謂그直轄勢力範圍의擴大를 꾀하얏것과가티 今番張學良의 進退維谷한 立場을 利用하야 그의下野를强要한後銳意河北의地盤獲得 馮閻韓等의進出防止 舊東北軍의改編에努力하고잇는바 이로因하야 反蔣義勇軍의 發生을보게되고 또舊東北軍系統其他馮閻의 系統으로漸次不平이 노와가는것은注目할만한 일이다 最近의消息은 灤河近傍에서 舊東北軍을 中央軍이 武裝解除하얏다는消息이잇다 이는上海事變當時에 蔣이取한態度를 되푸리한것으로 이機會를利用하야 東北軍의地盤을 完全히直系軍의손으로 回收하려는 計劃임이分明하며 따라서適當한時機에 日本에對하야 休戰의交涉을進行할것은 明若觀火다 이미英米武官을通하야 그러한交涉이잇섯다는消息도잇다 이러하야未久에 長城線을 境界로하고河北省內에 一定한 中立地帶를두어 停戰하기에 이를것은想像키에어렵지아니한 일이다

三

蔣介石이 그다음에 對面할問題는 어떠케하야 國內의排日熱 따라서反蔣氣分을處理할가하는 問題다 大小軍閥과및政客들이 그自身에잇서서 蔣과 이데올로기 上으로大差가업다하드라도 反蔣의술을간울爲하야 急進的標語를걷고나설것은 勿論이다 馮玉祥의强硬對外論가튼것도 이種類의 하나다 이제國民會議의 召集은이에利한 輿論의 安全瓣으로생각하면그『立法權』업는 組織體가그냥 不滿을남기고 갈것이요所謂憲政의 準備라고하면 軍閥政治下의 부르주와 데모크라지가 虛名에不過한 以上이亦是一種 打鐵에 不過할것이다共產軍의 進出이주는情勢의將來는 아즉不問에부치고우선

英商相重要提議
日印通商急轉回
市場協定、競爭緩和企圖
日本도大體承諾決意

【聯合東京一日發電】 日印通商條約廢棄善後處置에關하여松平 大使는去二十五日 英國商相『란시만』氏와會見懇談하엿든데席上『란시만』氏는左와如한重要한提議를하엿스며日本은 大體이를 受諾하기로되엿슴으로 日印通商問題는이에俄然急轉回하엿다 卽『란시만』氏는松平大使에對하여本問題解決을爲하여서는問題를大局으로觀察研究할必要가잇다 英國이나日本이나單只印度貿易만으로는어러議論하여問題의終局的解決은바랄수업다 그럼으로英當局은單只印度뿐안이라大英帝國의一切의屬領까지도包含하여日本側과協議코저한다 그럼으로此際日英兩當局은英帝國全體의市場에서의日英의貿易競爭을防止하기爲하여兩國으로부터 委員을選擧하여日英通商貿易協議委員會를開催할것을提議한다右協議會에서는日印뿐만안이라널리世界各地의 日英市場協定外지도包含될것이다 右에對하여日本外務省에서는愼重히協議한結果原則的承認으로決定하여一兩日中에 右旨를松平大使에게回訓을發할터이다

英國側提案內容

【東京一日發電通】 關稅障下落과共히日本商品의海外市場進出이濟濟化하고그結果各市場에서 英國商品과激烈한競爭을演하는中이어서英國側은그防衛策으로『블럭』經濟의形式을計劃하고最近에는日印通商條約廢棄通告를 하게되고彼此通商上의鬪爭激化가益益憂慮되기에至하야섯는바最近에至하야英政府는 此點에對하야日英通商貿易業者及生產業者間에 或種의市場協定을行케하야競爭緩和를企圖케하라는意向이濃厚化하야去二十五日松平大使가英商務大臣란시만氏와會見하엿슬時란시만氏로부터 外務省에報告가잇섯다提案內容은如左

日英通商競爭을緩和할目的으로널니英帝國市場뿐아니라中國南洋其他市場에서相互 競爭的地位에잇는兩國商品生產者及輸出業者間에一種의 協議委員會를組織케하야此로하야금市場協定에到達케하면如何한가日本政府로서贊成이면即時彼此兩國當業者에게 勸說하야各各代表者를選하야近近倫敦其他適當地에委員會를 開催케하기를바란다

英提案受諾決定
松平大使에게訓電

【東京一日發電通】 別項의英國側提案에對하야外務當局은一日午前有田次官、來栖通商局長其他關係課長의首腦部會議를開한結果

英國政府의提案은相互協定主義에依하야經濟的國家主義의競爭을緩和하랴는原則에 갓가운原則으로는反對할것이아니나協議委員會의機成、代表、産業種別等은今後의協議에依하야決定할것임으로爲先英의提案은受諾하여도無妨하다고決定하고一日正午라商相에게回答케하도록松平大使에게訓電을發하엿다

原則으로는贊成
漫然贊成不能

【東京一日發電通】 英國政府로부터 別項과如히提案이잇는데對하야 外務當局은 非公式으로如左히말하얏다

英國案은原則的으로는 좋은案이나 我田引水의案이다왜그러냐하면印度로부터 日本品을驅逐하고 更히其他市場에서日本品의攻擊脅威를緩和하랴하는것이까닭이다原則으로는贊成이나英國品에만 有利한市場協定에는漫然贊成은困難하다

互惠的協定엔
日本도應할터

【聯合東京一日發】 英政府提議의日英通商競爭防止委員會에臨하는政府의態度에關하야는內田外相은特히有田次官來栖通商局長으로하야금效果的方針을愼重히研究케하는一方商工省을爲始하야民間各方面과도聯絡하야具體案을決定할터인데外務省으로서는大體次와如한 方針을取할意向이다

英國側에서露骨的으로獨占的態度를 改한다하면日本으로서도國內的으로輸出産業을統制하고英國에困難을이치지안토록適當한措置를講究할用意가잇다印度貿易에關하야서도 現行의最惠國條約이不適當하다하면 互惠主義에依한協定稅率을採用하기에不吝한다그結果는日印兩國相互를爲하야合理的이오 또順便한일이나日本으로서는單純히印度뿐아니라濠洲加奈陀其他에도全般的으로互惠主義에依한協定을行하기에努力할것이다

民間業者意思
關稅低下置重

【東京一日發電通】 英國政府의提議한 日英民間當業者의協議委員會開催에就하야 日本當業者는英國政府提案의內容詳細不明으로一般으로 意見開陳을못하고잇스나日英兩國의感情이日印通商條約廢棄等機會로尖銳化한 此際에兩國民間代表者의會商함은良好한影響이잇슬것이라고歡迎한다 然이나 他方英國이輸出貿易市場의協定을眼目으로한다하면通商自由의原則에反하는것으로 如斯한商議는實効가업는것이라하야적당한範圍는關稅墻壁의低下에두지아니하면안된다는意向이만타

駐中露大使
國書捧呈
二日南京에서

【上海一日發電通】 駐中蘇聯大使『보고모로프』氏는一日午前九時二十五分上海發列車로南京에向하엿는데二日午前十時國民政府首席林森에게國書捧呈을할터이다

日本對滿策
非難은不當
파들러將軍意見

【뉴욕二十日發電通】 일즉이 파나마獨立運動에參與한일이잇고目下當地에隱退中인『스메드리』將軍은『日本은 米國이파나마에서한것을踏襲한에不過하다米國이이것을非難하는것은不當하다』라고左의重要意見을말하엿다

우리가파나마運河를建設할것을決定하엿슬때에거기에는政治的保障이必要하엿다그에에 콜롬비아『』는이에不同意하는것가치보엿슴으로日本은斷乎한旣定方針을遂行하엿다 이에關하야當時의公文書는同地住民의愛國心의發露라고하고잇스나이것은日本이滿洲國의獨立에關하야말하고잇는것과다름이업스니우리는이것을非難할수업다中國에强力한政府가업고日本은滿蒙에多大한利權을가지고잇는以上日本이國策遂行上大陸에强力한政府를必要하는것은當然하다 따라서日本은파나마에서의我國의方針을模倣하야新國家의獨立을承認하고이와防守同盟을締結한것이니米國이是非를말할것이못된다

秘露臨時議會
後任統領選擧
卅日夜에將軍就任

【리마三十日發電通】 秘露議會는大統領暗殺이되는卽時臨時議會를開催하고後任大統領으로『베나뷔데스』將軍이選擧되얏는데同將軍은三十日午後七時에就任宣誓式을行하엿다新大統領은一九一四年大統領되엿섯고最近은秘陸海空軍司令에指名되엿든現政府의最重要人物이엿다

暗殺犯人
二名射殺
一名即席被捉

【華盛頓三十日發電通】 當地에達한情報에依하면秘露大統領暗殺犯人은三名이며大統領의歸途를틈타서 自動車에 接近하야 三回彈을發射한것으로犯人中二名은現場에서護衛兵에게射殺되고一名은逮捕되얏다犯人은取調中인바外國에서온者인듯하다한다

暗殺犯人은
反對黨黨員

【리마三十日發電通】 페루大統領산나에스·체로中佐의暗殺犯人中그자리에서射殺된男子는『아베라르드·멘도사』라고하는大統領이引率하는『유니온·리볼시오나루아』黨과反對派인『아푸라』黨의黨員인것이判明되엿는데犯人의彈丸에兵士三名이卽死하고兵士將校五名이負傷하엿다

顧、郭兩氏
華府行中止

【聯合南京一日發】 華府商議에對하야『루스벨트』大統領으로부터參加招請을받은南京政府는宋子文外에顧維鈞 郭泰祺의兩名을派遣하여滿洲問題에對한米國의輿論을自國에게有利케리導하고다시聯盟規約第十六條의制裁規定의援用에對하야『루스벨트』大統領의同情을엇으려하엿스나兩名이모다形便에依하야華府行을中止하엿다 顧維鈞은日中問題에對하여日夜의奮鬪로目下不眠症에걸렷다한다

王軍撫寧에入城
何軍留守營占領
灤東에戰雲再次低迷

【山海關一日發電通】 北平街에進出中이든 王以哲軍의三個師는 廿九日午前 撫寧에入城하고目下海陽鎭에 向하야 前進中이다又何柱國의 率한三個師도 北戴河에向하야 進擊中인데 第六二五團의 一部는이미 留守營을占領하얏고 張封台에 待期中이든 中國武裝甲車 二個列車는 二十八日昌黎에到着하얏다 一方反蔣義勇軍은撫寧을撤棄하고平山營李子井、深井、深河의線에退却하야主力은北戴河에集結하고中央軍과의一戰은免치못할듯하야灤東의戰雲은再次急迫하야北戴河、海陽鎭方面으로부터避難民이陸續秦皇島에殺到하야大混亂中이다

三晝夜의激戰
興隆縣遂占領
島村部隊惡戰苦鬪

【聯合古北口三十日發】 川原部隊의南天門攻擊에協力하고자二十六日行動을開始한島村部隊는南天門으로부터羅文峪에通하는中軍의第一線要害興隆縣에서第四十四師約五千人과遭遇하야激戰三晝夜에十數回逆襲을受하야 가진惡戰苦鬪를하엿는데二十九日아츰上空에現한日本空軍○○機○臺와協力하야猛烈한進攻을開始하야三十日完全히興隆縣을占領하고繼續하야追擊中이다此戰鬪에日本側은將校以下七十八名中國側은死者七百名負傷約三百名으로多數한武器를遺棄하고南方으로總崩壞하여退却하엿다

滿州警察隊員
遊擊隊員衝突

【奉天一日發電通】 三十日午後四時頃奉天小西關附近에서特命閱使谷口大將이通過하기爲하야交通整理中、滿州國警察隊員과靖安遊擊隊員七十名이衝突、遊擊隊員이暴行을하라하얏슴으로警察隊員은急히應戰하는同時에急報를接한奉天省警備軍은곳出動하야遊擊隊員七十名의武裝을解除하야無事하게되얏는데昨今遊擊隊員의橫暴事件續出로一般非難이잇다

日滿通信會社案
樞府委員付託
一日第一回審查

【東京一日發電通】 樞府는今般御諮詢의日滿合辦通信會社設立의件에對하여二上翰長의손으로爲先審查한本件은重要案件임에鑑하여倉富議長으로부터富井男으로委員長으로한左記九名의委員을指名하여審查를付託하고第一回審查委員會를一日午後二時부터開催하엿다

委員長 富井政章 委員 荒井賢太郎 河合操 鎌田榮吉 水町袈裟六 原嘉道 窪田靜太郎 栗野愼一郎子 兒田[?]

特高課長會議
筒井[?]事務官出席

十日부터三日間內務省에召集되는全國特高課長會議에出席하기爲하야筒井[?]警務局事務官은二日夜京城驛發渡東豫定

米、關稅休戰案에
佛政府도同意表明
但弗爲替軟化하면附加稅增課
船中의佛代表에게返電

【워·도·루즈벨트號三十日發電通】 世界經濟會議에關하야華盛頓에 特派되야米大統領과豫備商議하기爲하야 『일·드·르란스』號로歸國途中에잇는佛代表『에리오』前首相은船上에서 佛政府에對한豫備商議의經過報告를打電한바 三十日本國政府로부터左의返電을受하엿다

一、『루스벨트』大統領提案의關稅休戰案에 代하야는佛政府는 完全히同意를表한다

一、但佛國은萬若弗爲替가軟化하야國際價値가低下되는境遇에는六月十二日次後에는 그開催에對하야補足的으로附加稅를增課하는事에妨害되지안는旨의前提的諒解를 드른 後에右를承諾할것이다

또船上에서에리오代表는左와如히말하엿다

豫備商議의具體的實行이可能한結果는右關稅休戰協定만이데金로서 最重大視치아니치못할것은『루스벨트』大統領이 一層恒久的인軍縮에積極的態度를示한事이다

一、相對便의主張에處할日本政府의態度

經濟會議에對한
日本의態度決定
積極消極兩面應酬

【聯合東京一日發】 來六月十二日부터倫敦에開催될世界經濟會議와그以前의五月二十三日부터四日間에亘하야華盛頓에서行할米國政府와의豫備商議에出席할日本代表石井、深井兩氏로하야금携行케할訓令案에對하야는一日首相官邸의關係六省聯合會議에서純粹한經濟上技術問題에關한部分에對하야서만最終決定을보고外務省에서條文整理를하게되얏는데政治的問題에對하야서는劃一的訓令을與치안코今後會議에나의列國의行動如何에依하야總이本國政府로부터逐時回訓을發하기로되얏다그러나外務省으로서는華府와倫敦의兩會議를通하야이떤이든지 積極的主張을提出하는것과다른편으로부터 提出하는主張에處할方策을區分하야 慎重考究中이든바大體次와 如한方針으로日本代表를活躍시킬터이다

一、日本으로부터積極的主張을할것

(甲) 日本國政府로서今次會議에最大期待를가지고잇는것은通商自由의原則을確立하는데잇다卽日本産業은原料輸入製品輸出을主眼으로하고또海運業도日本經濟의重要한役割을占하고잇는特殊性에鑑하야關稅障壁의撤廢、國際爲替의安定、資本移動의圓滑化及外國貿易의自由等을理想的으로招來實現하는것이絶對的으로必要하다

(乙) 滿洲問題를中心으로하는極東問題는勿論倫敦의本會議에서는말할내일性質의것이아니지마華盛頓商議에서는이떤에서自進하야米國新政府에極東의實狀을說明하야滿洲國의現實로非經前보다도改善된事後滿洲國成立의實例가極東政局의安定의礎石이된事實을具體的材料를提示하야說明할것또中國의排外(政策)이극東지歐州에가는極東市場의不絶하는不安動搖의根源이되는事實도强調할것으로뵈이다

消極貿易의自由等을理想的으로招來實現하는것이絶對的으로必要하다

世界經濟會議
代表隨員決定

【東京一日發電通】 五月四日渡米하는世界經濟會議出席의日本代表隨員은左와如히決定하얏다

▲外務省側 專門委員波蘭公使河合博之 隨員通商局第一課長宇佐美珍彦 事務官久保田貫一郎
▲大藏省側 專門委員海外駐在財務官津島壽一 日本銀行調査局長洪純一 隨員關稅課長飯田九州雄 審部部監事役北代誠彌
▲商工省側 隨員貿易局事務官本鄕壽次

代表一行登程
四日午後三時

【東京一日發電通】 世界經濟會議豫備商議日本政府特派委員石井深井兩代表及隨員인飯田關稅課長以下一行七名은四日午後零時三十分東京發臨港列車로橫濱에向하야午後三時出帆하는龍田丸으로桑港에向하야二十一日華府에着할豫定이다

關係六省討議

【東京一日發電通】 四日東京發渡米의途에오를世界經濟會議代表石井 深井兩氏에對한政府의最終訓令에關하야一日正午로부터首相官邸에서關係六省次官局長別切幹長을加하야會議를열어二後的協議를하엿다

(甲) 不戰條約의擴大强化를目的으로하는所謂컨설타티브、팩트(協議條約)를米國側이主唱하고英佛이此에大體受諾한듯하나本問題에對하야는日本政府가일즉이國際聯盟을脫退한것과가튼理由로가장愼重한態度로써臨하랴한다 卽一國의行爲가侵略的인與否를第三國의多數決로써制定시키랴함은甚히危險하다그러나日本으로서는不戰條約그것에는이미調印批准을了하엿고또그精神에는全幅的支持를與한것임으로써協議條約의內容이아즉判明되지못하엿스나如若有條約이不戰條約의補足的役割을하는것이라하면此에對하야구태어全面的反對를할것은아니오그대신自衛權의解釋은絕對自主的일旨의留保를附할必要가잇다는것이다

(乙) 金本位의無條件復歸에는日本으로서贊成할수업다何故오하면世界金現在額의七割이米佛의三國에偏在하여잇고日本의金所有額은極히少額에不過하다따라서日本으로서는各國貨幣의金純分比價가適當한程度로切下되지아니하면金本位制에의復歸承認은困難하다

(丙) 關稅率의全般的引下에는日本으로서는元來希望하는바이나日本의關稅制度는그制定이比較的오래고 稅率도現行諸外國稅率에比하야非常히低率인故로此의一率的引下에는反對이다

(丁) 銀價의引上及安定問題에對하야서도日本으로서는英米側과는顯著히다른立場에잇는事實을强調치아니하면안된다卽米國과如한銀産國이오英國으로말하더래도銀貯藏國인印度를가지고잇는關係上此兩國은銀價의引上에는거의無條件的으로贊成할것은明白하나日本은國接市場으로中國南洋과如한銀通貨國을가지고잇는關係上銀價의引上보다는차라리安定을바라는터이나銀市勢를不當히引上함은表面的으로보면此等銀使用國의購買力을增加시키는듯하나其實은此等諸國의生産原價가高하여서經濟界의全般에混亂을招來하는데至하게되는것임으로此點에는充分警戒치아니하면안된다

(戊) 但銀을本位貨로採用하고金銀複本位制를樹立함에는日本으로서는無條件贊成하는바이다

紀念 革新 連載小說懸賞募集

新人을求한다

朝鮮日報의革新은 本社、本紙의기쁨인同時에 滿天下讀者諸賢의 同慶할일임을 우리는自信코자한다 이機會에우리는革新을紀念하는 方法의하나로爲先 沈滯한現文壇에生氣를喚起식히고新人을招求하기爲하야 다음과가튼條件으로 連載小說을募集하기로하얏다

一、題材 情愛、偵探、諧謔小說、現代或은歷史 創作에限하고 新聞連載에適한者
一、長短 百五十回以內(一回十四字百三十行)
一、應募期日
一、預選 原文十回分及梗槪를六月三十日外지보낼것
二、決選 右原稿에依하야豫選을發表하고다시完作을 기다려決選한完作期日八月三十日
一、賞金 當選作一篇 千圓 但佳作으로入選되여紙上에揭載될時는 幾編이라도相當한稿料를支拂함
一、當選作品의版權은本社所有로함
一、預選原稿는返還치아니함 決選原稿는返送料添附한時에限하야返還함
一、原稿는 京城府蓮建洞一九五 朝鮮日報社編輯局으로보내되 封皮에『懸賞小說』이라고朱書할일

天才여來하라

◇賞金千圓◇

入院室設備完全
一般外科 肛門病科
醫學博士 朴昌薰
京城○○洞一二三 電話光化門一九五一·八三三番

農業講義

內容見本無代進呈
京城堅志洞四九 朝鮮農事學會
第一號配本中。只今入會의好時期

四月三十日낮부터三日間 每日晝夜二回興行
大衆料金 階下十錢均一
△MGM超特全發聲
루푸베레즈鐵에리노어보드맨氏와너박스타氏主演
望國의母 全十二卷
◇巨匠에시B데밀氏監督作品
붉은장원만人生의봄은왜이리도눈물겨운가? 敢히本篇을滿都兄妹諸位에게밧치고십흔名畵
△MGM超特作全發聲日本版
마리도레슬너女史主演
사랑의背叛者 全十卷
그때못보신분은이번에는꼭이훌륭한名篇을보아두십시요
次週五月三日부터
MGM二大作이스피레슨、큐바의戀歌
乞期待 審判밧는戀愛、택시、마데론의悲劇、나의武勇傳、吸血鬼、참푸、自由의魂、巴里、伯林

團成社

四月三十日낮부터
每日二回 밤七時四十分始映
大衆料金 階上十五錢 階下十錢均一
◇파라마운트社作品
激讚賞讚的의光輝한名畵
喜劇 엉터리開運記 全六卷
名優켄스다-1꼰구덴氏主演
◇平撲키네마社作品
참허티알프도롱우수운映畵다
◇파라마운트社特作品
이椿姬가오래간만에또다시人生의哀話를엿줍고저하오니보러오시라
朝鮮映畵 椿姬 全八卷
金一松 李基澤 主演
社會活劇 最後의命令 全七卷
世界的名優에밀、야닝쿠스氏主演
次週(五月三日낮부터)
朝鮮映畵 사랑을차저서 珍勇飄旋
눈물겨운人間과도거치른풍운
常設 映畵 朝鮮劇場
【電光一七五五】

小作調停發令以後 調停申立七十件

周知못되여서利用者가少數 解決件數는不過十一件

금년봄이월일일부터 조선 소작조정령(小作調停令)이 실시된지삼개월에 방금농촌는 밧갈준비를 시작하려는때를 당하야가장소작권의 이동이 만흔때이라 동조정령의 효과는 어느정도까지나 맛고잇는가? 조정령이 실시된지 불과삼개월임으로 그럽령이어느정도까지나민중에게잘 알리워젓는지도 무게될것이고 검하야 소작계급의 조선농민은대개가 식자계급이못되여 조정령을리용하기에는아속한든면이잇슴터임으로 조정령을 실시한후의효과가엇떠타는것을 진면적으로알기는힘드나그대략을 알어보아도 조선소작쟁의의특질이 나타나잇음을 알수이다사월말까지의 조정신구(申立)건수는 칠십일건에해결된것이 십일건인데신립자는모다소작인으로원인이도거의일률적으로소작권이동(小作權移動)에관한것이다 소작쟁의라는것은 작년과 재작년이 몃백건나지 칠백건으로 그록함이싯이 소작권 이동으로인한것이다 그런데 어떤에조정신립에 나타난것도 모다소작권이동에대한반대인것이주목되는바이다그중에해결된것은십일건인데대개는소작권을이동치안키로말음부치어신립을취하엿다근일권은농사를시작한때가되여소작이동도만흘터임으로 조정신립건수도더만흘터이나 금후 조정령의발동이 더주목되는바이다

爭議의大部는 舍音의責任

調停法利用이必要

조선의 소작쟁의에 요컨이되여잇다는 소작권이 도문제는소작인측에 불활이잇다는것보다도지주와 지주밋에달린 사음(舍音)들의 횡포로인한것이만타즉 소작권이라는것은 전혀 인정치안코 다소라도 정실관계가잇다던가 아첨을만히하고 소작료다소만히 바친다면 어느때에던지소작권을 함부로 이동식힌나는례가 다반이다 이럼에대하여서는 총독부당국에서도 갑이류이하고 악지주와 사음을 징함방책을 강구중에잇나 그러고소작인으로서는 이러한때에는 청다한리유가업시 소작권을 이동식힌다면 곳조정을 당국에신립하것이다 그러하면 조정신립한사건이어떠한해결을짓키건에는 이동을못식히는것으로되여잇다

釋尊誕降記念 祝賀會盛況

일은밤중앙교무원서 今日은四月初八日

오늘은 사월초팔일이다 멧해전만하여도 마주적으로 적히는일년중의 큰명절로서 엿흔애석하게되더지고 신록(新綠)이 바야흐로 빗줄내임쌔라 들로산으로 노라다듬이 광자한 명절다운 늬뒤이엿다 뿐만아니라 밤이되면 집집마다는 관등을다라석존(釋尊)탄강을축복하여왓다 그러나 요지음에이르러는 이ㅡ 풍속명절도 그규모가 점점주려드러 일부의가정을 제한외에는 불교단체만이 성대하게여늘오밧기되엿든바 금년에도 시내수송동(壽松洞)불교교무원(佛敎敎務院)에서는동불교 총동맹주최로오월일일부터 량일동안 성대한긔렴식이 잇게되여 첫날이일의밤 여덟시부터 긔렴식을거행하기로되엿다 정각이되어불곡(佛曲)악대의주악으로 개회하야 순서에달하음악무도강연등 천여명관중의환호속에 성대히식을 마치엿다

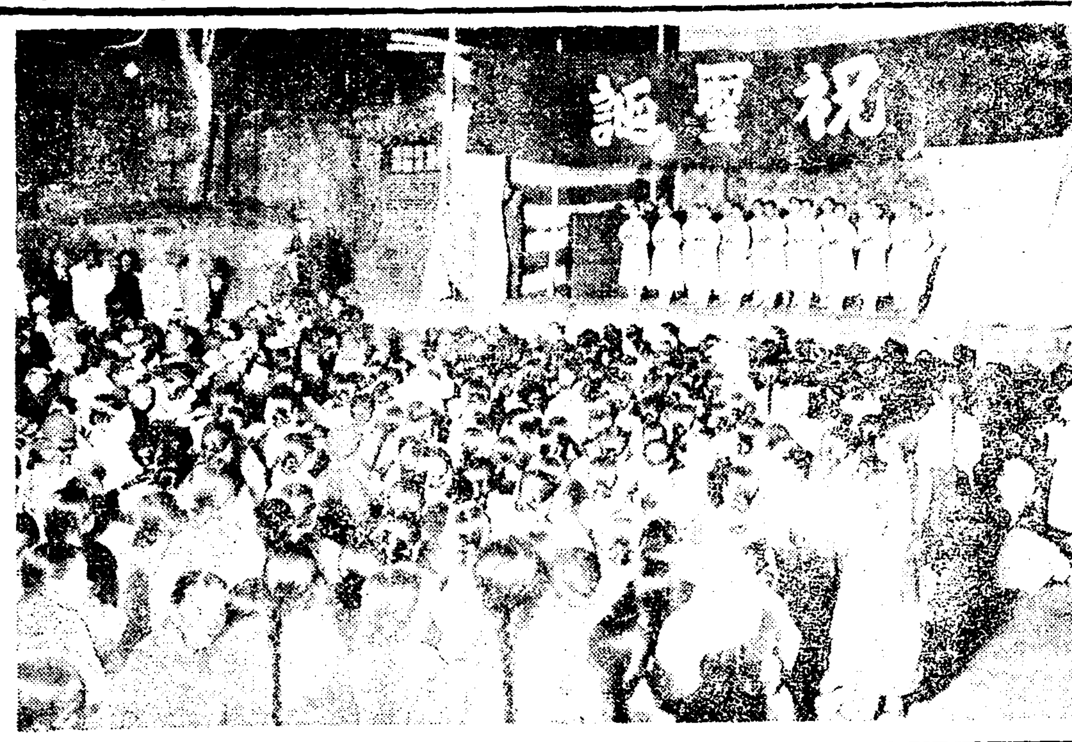

◇釋尊誕生記念祝賀會光景

狂犬豫防注射

오는사일부터 오월쌔지이틀동안 동대문서(東大門署)에서는 동서 관내에잇는개 이백구십두에게 광견병(狂犬病)예방주사를 시행한다고한다

釜山檄文事件은 全協系統의所爲

檄文을所持한青年二名被逮

【釜山支局電話】 메이데이를 긔호한부산의 격문사건은 그범위와 방면이 대규모이다격문은일본정협계 全協系)에서들어온것이명확히들어낫는데격문배부는이십날일부터시작하야이십탈일은부산진(釜山鎭)방면에서배포하엿고이십구일에는 대신정(大新町)에배포하엿다그리고다시석간에 보도한바와가티 일일새벽에도 배포하엿는데 일일새벽에는곡정(谷町)에두청년이격문뭉치를한여매를몸에품고지나가다가순사에게 붓들리엇다 그청년은김모(金某)박모(朴某)로그들을 취조 한결과 일본전협계와련락을취하여온것이 판명되엿고또나어서 경찰은수정町(水晶町)대화(大和)고무공장 직공리창일(李昌一)은유력한관계자로검거하엿다경찰에서는이러한사실을탐색하고일층긴장하야시중을엄중경계하는중이다

元山市中에도 檄文을撒布

수천매를요소마다뿌려 警察은犯人을嚴探

【元山支局電話】 오월일일의 메이데이를 긔회하야 원산에서도일일 새벽여섯시경에 원산정거장 압을비롯하야대화정(大和町)해안통(海岸通)산제동(山祭洞)록정(綠町)와우동(臥牛洞)등각처요소에등사판으로박인 격문수천매가 산포되엿다그내용은 큰동자와 농민과시민에게보내는문구외에십수개조의격렬한문구가쓰여잇다한다이사실을발견한원산경찰서에서는서원을 총동원하야 격문산포한인물을 탐방으로 수사주이나아직(일일오후다섯시까지) 혐의자는한사람도잡지못하엿다한다

連三日間市外도撒布

神戶大學의任務 敎授房雄

(나) 溫突에關하야

賞花客十四萬名

京電의收入은五萬六千餘圓 昌慶苑의夜櫻期決算

창경원의야앵(夜櫻)은개최한긔간중에 일긔가조하야 밤것을가리지안코 집중하야 모혀드는상구경수들은 지난이십사일 야앵개시이래로 십사만명에달하였다 그런데 야앵긔간중 十四만명을 잇끄러서 십삼만천인에 달하는 입장자는 십삼만여천인에 달하야경전(京電)과 전차과 파쓰의수입도 격증을보혀 일주일동안에오만류천백이십류원에달하얏는데일별로보면다음과갓다

二十四日	六、四九一、〇〇	圓
二十五日	六、六六五、〇四	
二十六日	七、八九八、三八	
二十七日	八、二五一、一四	
二十八日	七、九三二、七七	
廿九日	一〇、一一七、七五	
三十日	八、七八一、二二	

官廳執務時間 午前八時부터

오월일일부터 칠월이십일까지 각관청의 집무시간은 오전여덜시부터 오후네시까지로 변례에의하야 개청하얏는데 토요일은 오후세시까지라한다

勝快球籠專延 對立教大學戰에

日本遠征中의 延專籠球軍은第一戰에 僅一點의差로憤敗하야疲勞한드不拘하고東京各大學籠球界中에서 最強을자랑하는立教大學籠球軍의懇請에依하야昨一日立大工一三에서 對抗戰을行하니 三一對三〇으로延專軍勝捷하엿다

北敗球庭工高

戰文徽對

對高普高等對抗庭球戰에工業對徽文

은昨一日午後四時부터高工코ー트에서行한바다음의好成績으로徽文軍大勝하엿다

(徽文軍)			(高工軍)	
×李命甲 李先徵	2—4	峯高	岡井	○
○朴甫甸 元大奎	4—3	尾朴	島	×
○李景樺 金亨秦	4—0	柴島	田井	×
○閔丙琓 洪性熙	4—1	金山	本	×
○金會甲 李鱗熙	4—1	松嵩	島原	×
第二라운드				
○朴甫甸 元大奎	4—1	峰高	岡井	×

極東오림픽大會 마닐나에서開催

明年五月中旬頃

第十回極東오림픽大會는明年으로臨迫하엿는데 主催國比律賓으로부터昨一日 日本體育協會로正式招待狀이왓스며大會期日은昭和九年五月十二日부터十九日까지一週間마니라市에서開催한다고한다

第十一回世界오림픽大會포스타ー 一九三六年伯林에서開催되는第

城大第八回 創立記念講演

이일오전열시부터 경성제대(京城帝大)에서는 창립제팔회기념식을거행한다는데으후세시에는 기렴강연가잇고오후여덜시부터약이개월전에 좌경영화인(左傾映畫人)다수가종로서고등계(鍾路署高等係)에 검거되엿던 영화부대(映畫部隊)사건은 다수한 송치(送致)되엿는데 검사국(檢事局)에 송치되엿던 영화부대(映畫部隊)사건은 다수한 작중에서 강호(姜湖) 김태진(金兌鎭)남궁운(南宮雲)양명반(梁明鉉)에 취조되여잇는데 그후에도 종로고등계(高等係)에서는 남어잇는 영화부대(映畫部隊)관계인물의 활동을 비밀히 검사하고이던바 얼마전

映畫運動看板으로 地下運動을繼續

秋赤陽、李葉、石一良隱家發覺 第二映畫部隊被檢

에 추적양(秋赤陽) 리엽(李葉) 석일량(石一良)등 명을 각각 그은신처(隱處)에서 검거하야 목하 흑소고등계주임(黑沼高等係主任)과 목량부장(日良部長)의 손으로 엄중히취조를 진행하는중인바 사건의내용은 전번영화부대(映畫部隊)사건과마찬가지로 영화운동(映畫運動)의 일홈아래서 불온한 출판물(出版物)등에의하야 로동자 학생층으로

百八十名富豪걸어 九萬三千圓請求

朝鮮製絲株式拂込金의殘條로 原告는子爵閔丙奭氏

자작민병석(閔丙奭)씨가원고가되여 리석구(李錫九)김성수(金性洙)리경세(李慶世)윤길중(尹吉重)씨등유명인 재산가일백팔십명을 상대로 구만삼천여원의 소송사건이 오월일일 경성지방법원민사에부에 제긔되엿다 그소장의내용을보건대 원고 민병석씨는 조선제사주식회사(朝鮮製絲株式會社)의취체역대표로서 주식회사(株式會社)변호사를 소송대리인으로하야 주주(株主)인 긔긔일백팔십일명에게 실권주식부족액(失權株式拂込不足額)을 청구한것인바 원고회사는 자본금 백만원(주식총수이백주)으로 대정구년오월 십칠일에 창립되야 그동안 한주에대하야십이원 오십전씩으로 이회까지불입되엿스나 사업경영의 필요로 소화칠년팔월 십삼일에 취체역회의 결의에따라 다시제삼회로한주에 대하야 십이원오십전을 소화칠년, 십월말 삼십일까지에 주주들에게 불입을최촉하얏스나 다 응하지 아니함으로 신문지상으로 주식권리상실(權利喪失)의공고를하고소화팔년 이월십오일에 그실권된 주를 경매하얏든바 부족액이천원기와가티 구만삼천 이십오원이나 됨으로 그금액을 청구하는것이라하얏다 그런데그공판은 오원이십사일에소야(小野)판사의 담임으로 열리기로되엿다한다

京城女子普校와 貞洞普校併合

位置와經費關係로

경성부학무당국에서는 정동공립보통학교와 경성녀자공립보통학교의 두학교를 합병하야 현재동방송국일에잇는 녀자보통학교 가지에다가 증축을일게 회을 세웟는데 부회(府會)의결의만어드면 래년도부터라도 실시하리라한다 그게획의 내용을듯건데 현재 서소문정에잇는정동보통학교는 환경이 불량하야 입학지원자가 비교적적으며 교실도 날가섞어서 다시 건축하지 안흐면안될형편이데다거리가녀자보통학교와지척의사이임으로차라리위치조흔녀자보통학교겨헤잇는 임백평(녀자보통학교후원회에서귀부한것)의빈터를리용하야 여섯학급가량의 교실을증축하야 현재녀자보통학교의십팔학급을 이십사학급으로 확장하야 남녀공학학교로 변경코저하는것이다 그리함에 따라서는막대한 경비가 절약된다하며 또그금년도부터는 녀자보통학교에 남자생도를 모집하야 한학급을두엇다한다

海上警備主眼으로 擴大特高會議開催

南朝鮮、九州特高幹部가會議

〇〇團共產黨跋扈로

해외에잇는 조선〇〇운동자 공산당원들의 음모게획과 불상사건이속출함으로 해상경비의 일층만전을 도모하기위하야 일본과 조선의관계각도현(道縣)의특고과장회의를오는십구이십의량일에구주대분(九州大分)에서개최하기로되엿다는데참가할특고과장은구주오현과 충승(沖繩)산구(山口)광도현및경남전남양도이며경무국에서는이등(伊藤)사무관이출석하기로되엿다한다

左右兩派가 別隊로示威

東京의메ー데ー消息

三、演奏會(學友會音樂會主催) (가) 만도린合奏 八 (나) 管絃樂 八 (일장은초대권에한함) 敎授 綿引朝光

【東京一日發聯合】 제십사회 메이데이는 례에의하야 좌우(左右)량파로갈려서 긔행되엿다우익측(右翼側)은총동맹(總同盟)관업로동(官業勞働)해원조합(海員組合)등이십구개단체 약오천명의 군중이 이른아츰부터속속 시바공원에집합하야 오전열시 전국로동의 모야(茅野)씨의 사회로개회하야 선언 결의 강령(綱領)과사개조의「슬로ー간」을 량독하고 행렬을지어군악대(軍樂隊)를선두로 상야(上野)공원으로향하엿다 일방좌익(左翼)에서는 오전열한시경에 지포(芝浦)매립지(埋立地)에 동교(東交)시종업(市從業)총평의(總評議)자유로동(自由勞働)조선동공(朝鮮東工)등 삼십일 조합삼천의군중이모여 동교(東交)의목흑(目黑)씨의 사회로 개회하야「슬로ー간」랑독연설등이 잇슨후역시상야(上野)공원으로향하야행진하야 주로에서 다수한검속자를내면서오후다섯시에상야공원에도착하야해산하엿다

危險한작난 兒戲로發火

손해는근소하다

삼십일오후 한시이십분에 고양군한지면 신촌리(新村里)일백팔십오번지 농업리흥손(李興孫)의 초가집친아웃해 불이난것을그브근을 지나가든사람이 보고 곳진화하엿다한다 실화의원인은 긴리흥손의 다섯살먹은손녀가 부엌에서 석양불을갓다가불작란을 하다가불이거쳐에 붓기시작 하야그러케된것이라는데 손해는 일오십원이엇다한다

街頭詐欺頻頻

시내가동(嘉會洞)일백칠번디정성숙(鄭成淑)의모친한씨(韓氏)(六七)는 리천군모가면 련두리(利川郡慕加面蓮斗里)에 잇는딸의집에갓다가 삼십일오후 일곱시경에 상경하야총독부압 정류장에서나려서 자긔집으로 차지가던길에 어둠째문에 길을일코추성문(秋成門)부근에서방황하고잇는중 낫모르는사나히 두명이나타나서 긴긔한씨를 집에지다려다준다고는 북악산밋솔밧속으로 다리고가서 자긔들이길에서 주은것인데 삼원어치 게맛기고는 의복이 옐분이나 로파의보석이 더미를 가둘이잇는 로파의보석을 감추어버렷다가지고 그만행방을 갖다가 로파는 천우사나히들을 차자와서오하야 겨우자긔집을 차자가서자녀들에게 자랑하면서 비녀를살펴보니 삼천냥은커녕 삼원자리가자 금비녀임으로 황망히소관종로서(鍾路署)에보고하야동서사법계에서 각방면으로 범인을 엄탐중이라고한다

極左朝鮮人 廿四名檢束

五月一日早稻田에서

【東京一日發】 일일오전 아홉시경에 시외조도전차고(早稻田車庫)압헤서 극좌분자이조선인 스물네명이 집합하아시위운동을 하고저하는것을 경계중의 조도전 서원이 검속하엿다

大阪메이데이 百五十名檢束

【聯合大阪一日發】 대판의이 메이데이는중지도(中之島)공원에서거행되여 오후한시부터 대행진은개시하야 텐신교(天神橋)압을다다를째에 경관과 충돌되여 백오십명의 검속자를내엿다

蘇聯의메이데이

【莫斯科一日發電通】 「소비엣트」의 메ー데ー는전국적으로성대하게거행되엿다이날에관청은 과각상점은 일제히문을닷고 창문우미게는 「레ー닌」 「쓰탈린」 「맑쓰」등의 초상으로 장식하하고적새광장(赤色廣場)에는「모로톱」「카리닌」「보로시로푸」「라이날라부치」「쓰탈린」등이 이만오천여명의

一週間乘降客 八萬餘名

京城驛의乘客沙汰

서울의 녹음의 교외를자작들고나는손의 움지김ー 사월이십사일부터 삼십일까지의 경성역의통계를보면 경성역에 나린손은 사만일천구백천팔십칠명에 비하야 일만삼천여명이 더만흔데 하루에평균이천여명이 도회에몰켜서 경성역에나려겨서 섹이다 그러나역에도지교 녹음이브르지 감이나라차차교외로 나가는손이 격증한다 이십구일 삼십일의 공휴일에는 서울와다가고향으로돌아가는손도 잇섯스나 보통때보다 이천여명이나 경성역 승차객이 격증하야 매일륙천여명에달하엿다한다지난일주일간에수입액은 四만여원이라한다

界女淋疾 赤白帶下 最短期 根治劑

效力第一等 當選淋藥

虛言이면 藥價百倍返金

一、當選淋藥는 東西洋 醫學博士의洋藥으로된處方과 皇漢秘方과 醫生과 民間數十代世傳秘方等 七百餘通中에서 擇之選之하야 最上第一가는것으로 製造한것이 事實이오

二、이藥의 原料는 朝鮮에第一가는 皇漢秘方藥과 日本의 第一가는藥과 獨逸의 第一가는 (バイエル會社)(拜耳特製品)藥을 各各相當한分量을 添加製造한것이 絕對事實입니다

○右記二大事實을 服用하야보신結果로나 分析하야보신結果로나 監督官廳에 處方을 調査하신結果로나 무슨方法으로든지 以上事實이 相違됨을 立證하시는人이 萬一잇스면 藥價百倍를返金하기로함니다

◎當選淋藥의 內容이 이러하니까 朝鮮에서 盛賣되는有名賣藥中當選淋藥보다 優勝한藥은 絕對的엄다고 當當한 責任廣告를 하는것임니다 勿論勿論

絕對的信用을 엇기爲하야

效力保證 責任契約 保證書◇

一一히藥封안에너엇사오니이藥만은 絕對로 安心하시고 注文하십시요

藥을 注文하섯다가 萬一이런 確實한保證書가업스면 卽時藥을退送하시요

淋疾에는이藥이第一되는理由

淋疾最難期 絕對根治되는 秘方을 集한結果 德國된 大學病院淸淵院(外國院名) 醫院에서 수천...

洋各國學士博士等의 洋藥으로된、處方漢藥으로된 處方醫生 民間 世傳秘方等 勿驚七百餘 通秘方이 募集되엿슴으로 殺菌力 最强大하고 副作用...하고... 飲食을먹는 朝鮮人腸胃에... 藥이 發見되엿슴으로 效力... 劑라고 當選賞을주고... 이 本當選淋藥이니世上에... 的업슴것을 實驗에依하야... 質합니다 한가지病에... 百種醫藥博士秘方中... 上第一되는藥일것은...

◇當選淋藥 本舖에는 世上淋藥處方全部모혀잇소

淋疾根治 勿論 消化不良에까지 全治되엿다는 感謝狀多數

一週年記念 五月末까지 淋後 腸胃에 ...에는 六味丸 無料添呈

進呈規定 當選淋藥十五日分注文에對하야六味丸一個月分進呈、一週日分注文에對하야六味丸十五日分進呈

◎智識階級은 淋疾에 걸니면 當選淋藥外에 他藥은 絕對로쓰지아니합니다

藥을注文할때에 當選淋藥에對한 多小라도의심이나면 무엇이나 世上일을 다잘알만한 친구에게 물어보시고 注文하시요

慢性 全治用一週分 四圓 急性 全治用一週分 二圓半 慢性重症 全治用 十五日分 八圓 急性重症 全治用 十五日分 七圓 送料先金이아닌代引이면 廿五錢

京城鍾路一丁目八七二 【光化門郵便局前】

平和堂藥房

電話光化門 二〇四三 電話光化門 六二四二 振替 京城 九四二五

本報革新과 各方面의 祝辭

一定한主張下에 公明正大하라

群山 徐鳴善

善待하든 貴紙가 煙雲悲雨를 헛치고 반갑게 革新續行하시게됨을 感謝하는同時에 그組織體의 人士와 經營基本財源이 完備케됨은 더욱마음이든든해집니다 新聞과社會文化와는 더욱더욱 不可缺한것인만큼 그善不善의 影響이 大衆에게 밋치는바크다 아니할수업스니 그使命과職能을 一定한主張主義下에 公明正大케하야 이쓰러린우리社會를 더욱 幸福케하야주기를衷心으로빌며 貴社運의發展과各位의 健康을 謹祝하나이다

固城 李甲用

朝鮮의 新聞은 그發展過程에 잇서서 달은社會의新聞에比하야 有利한條件도업지안으나 보다 不利한條件을가진것은事實이니 貴報의 過去波瀾과曲折이 이 特殊性의一部反映이라고하여도 過言이안될것이다 그리고朝鮮사람에게 읽히는新聞이라면朝鮮사람이 읽고십허하는新聞即 우리의生活的利害와 一致하지안으면안될것이니 여기에서朝鮮의新聞에는 朝鮮의特殊한現實이들어나서 多數民衆의實生活의反映이아니면 안될것이다 願컨대 過去의波瀾을거울삼아 發展의巨步를 쉬지안이하야民衆的表現機關이되여줄지어다

長湍 金南哲

展轉에느리고 넘어짐을大衆에게는 무엇보다도 辭血書賦與하여야할것이다 爲苦를 격거오든 貴報가 雲運에 多幸이 萬物에 生하는 天運地機의偉大한能力에合致하야 再生의曙光이三千里坊坊谷谷에빗칠때 期待하든 大衆! 그들의血液循環은 非常이敏活하여질것이다

錦州 韓鼎錫

朝鮮日報가다시續刊된다니 반갑기짝업습니다 오날과가튼環境에서 新聞이新聞으로서의使命을 다하기가힘든것이지만은그래도 誠心誠意씩 朝鮮民衆을爲하야 眞摯한精神으로羅針盤이되여주면은하고 忠心으로만 企待를갓고잇습니다

清道 李井基

多事多難한朝鮮이란三千里疆土에 重大한使命을띄고난貴報의 씩씩한陣容이 十有餘載의長久한歷史的業蹟을過去에남기고이제다시陽春四月을 一大轉機로 新生의機運을 밟게되엿스니 새

로운計劃으로樹立한將來의展望은 오로지辛酸한 지나간經綸을빗추어봄必要도업시 百撓不屈한社會正義에徹底하여야될것이다 言論機關으로서 嚴然히직혀온貴報의高貴한傳統이 中間厄運을超越하야 새로운言論進展의光輝를빗내라는 그意圖야참으로果敢하나 날달은環境에特殊한地位에는 一層더勇氣를發하여야할時期에잇서서 革新續刊號의出現은 滿天下民衆의熱烈한期待의代價가된다고 생각하면서 感感으로健實한貴報의압길을 祝하야마지아니하는바이다

德川 徐峻錫

봄은 萬物의 어머니다 따뜻한 봄품안에 안기운 萬物은 새生命의 躍動을 歷歷히 느끼운다 얼엇든 生命은 밋부터 새기운을 넘치게 바다 太陽을向하야 키올라오지 안코는못견딘다 이 반가운 陽春을 期하야多難을 繼續하든 우리朝鮮日報가다시 鐵鑄江山이 울리우게 고함소리노피치고 出發한 靑春의姿態를 다시 나타나게된것은 休刊中의 言論機關이 革新號를내임으로 한 힘을더엇게 되는것이다 朝鮮日報여! 뭄과 가치 多幸하라

傳統과使命을 繼承하야發展하라

安東 權寧洞

貴報 續刊의快報를듯고 實로 喜悅을不禁합니다 貴報가朝鮮民衆의公器로서 朝鮮社會에서 친바業蹟은 實로 多大하엿스며 貴報의波瀾은또한 朝鮮社會에 至大한影響이 밋첫슴것입니다 이제 確固한「地盤과一新한陣容으로 復活되는 貴報의續刊을 衷心으로 祝賀하며 過去의 모든不純한遺產은 쌔끗이淸算하고 貴報의 맑은傳統과 偉大한使命을 繼承하야 무준한發展과 씩씩한生長이잇기를바랍니다

槐山 鄭憲喬

內紛外亂으로 오래동안寂寞하든말과가티 過去의重疊한波瀾을 貴社의거울로삼아서 우리將來에 또주렴이업게하는同時에 不偏不黨의公器가되여주기를 懇切이바라는바이며 貴社여러先生의健康을祝하나이다

咸尾 金雨東

逆境은革新으로 完全한征服을 이루엇다 無限한將來에는 또 危險이업다할수업스나 그는큰

竹山 李鳳載

過盤錯根節而後 乃成珍器

朝鮮日報의更生이야말로 鐵輪에주린우리에게 食糧을供給하고 前의後退는 一步의前進이요是非가업는者는 일하지안한者란 一步이나다름업다고生覺합니다

延安 李孝承

二千萬民衆의 活路를指導하고잇는 機關이 不幸이도悲運에빠저 一般大衆에게 不安恐怖를늣기게하든 朝鮮日報는過去의不運과缺陷을 쓸어바리고 更生의旗발을 날이며새봄에새힘새精神으로 意義잇게다시오르는 光明에햇볕을 들고 三千里江山에빗최이여서 二千萬大衆의 耳目을 밝키여줄것은 實로 感謝할바를마지안나이다 同時에 貴社는億萬年無窮토록盤石우에서고 暗線계서 光線을차즈려고 애쓰는大衆의게 새로운道로 生命線을 指示하여주며 貴社의 使命을 다하야주기를 바라는바이다

宣川 白重彬

環境이崎嶇한 朝鮮社會에서幹部諸氏의卓越한 手腕과莫大한犧牲으로서 朝鮮言論界에出馬하야 朝鮮日報革新의壯擧에出한다 朝鮮日報의새것밧는호로모이려 한다

海州 史鉉必

朝鮮言論界에一大曙光이옴니다 안호로所運이永遠無窮을 작하야 長足의發展이잇기를바라옵니다 民衆의一大武器가되여주시기를바라옵니다 民衆의一大叫目 또는一大武器가되여주시기

草木과群生이自樂하는 此時期를踏하야最高의地位에居한 我民衆으로서 엇지快樂의時期가無하랴 陽春의溫雅를享樂하는天理의公道이오 災難의困迫을辱受하얏스나 吉慶의光榮을謳歌할이 人生의自然 아니民衆의機能이다 屈指計日하든言論機關인 朝鮮日報의續刊 即更生의春을 際하야 彰善懲惡 繼往開業關邪陳正의指導下에處한 民衆으로서 幾多의幸福을 享受함에手舞와足蹈함을 不覺하는바이다

鐵原 鄭仁喆

오래동안 紛糾에紛糾를거듭해오든 朝鮮日報가 이제다시 蘇生되어 革新號의發刊을보게됨은 實로깃버할만한일이며

또寂寞한朝鮮의操觚界에잇서서 一大曙光이아닐수업다 더구나 朝鮮사람으로서의朝鮮의新聞은 다른엇던社會나國家의所有함그것보다도 가장深刻한特殊性을갓고잇다 그特殊性이란 勿論朝鮮이아니면볼수업는 엇던特殊環境의因果關係를말함이겟지만 朝鮮民衆의意義와價値를發見할수잇슴것이다 吾人은 이러한意味에서過去十數星霜을 朝鮮民衆의眞實한 唯一의벗이되고 또公正한木鐸이엇든 貴報의今番革新을衷心慶祝하는바이며 同時에엇더한環境에서도 새로운 사명을 다하는 그리고 더욱 새로운 貴報의發展을 바라옵니다

平壤 李基燦

朝鮮日報가 今回 新經營者에依하야 續刊하게된것은 余의가장 欣喜함을 마지아니하는바이올시다 回顧하건대 朝鮮日報가 創刊되지 十有餘年에幾多의 波瀾曲折을지내면서그使命의 達成에 齊開努力한일은 一般이 다아는바 이어니와 恒常 財政的基礎가確立되지못하야 識者로하야금 憂慮하는바잇게함을 免치못하더니 此際하건대 今回의 新經營者諸氏는 모다朝鮮의新聞으로써明哲의 衛의 朗燭이되며 長夜의鐘이되게함만한 發展을期하는바입니다

唐津 金宇植

한 하니 참으로 慶賀할바일뿐아니라 新經營者諸氏는 모다朝鮮의 至寶될만한 人士인즉朝鮮日報의 今後飛躍은 想像함에有餘하다하나이다 우리社會를爲하고 우리民衆을爲하야 千辛萬苦를 무릅쓰고

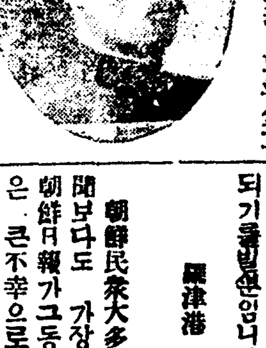

善山 朴浪民

오래동안休刊中에잇든 貴報가 今般새로운陣容으로 革新續刊케됨에滿腔의祝意를表합니다 우리社會에잇서서 가장歷史갑고波瀾曲折이만흔것은 朝鮮日報인가합니다 鬪爭이잇슨後에 建設이잇다는 말과가티만흔波瀾과爭鬪에서呻吟하고잇든貴報가 이제새主人으로 確固한基礎를 엇게된것도 偶然한일이아니일것이라고봄니다 그리고貴社여러분에게仰托할것은 新聞의本來使命을 忘却치안코 革新誕生한 朝鮮日報여 志氣도壯하거니와 百折不撓하든本精神을 더욱奮鬪하여 참으로 警世의鐸이되기를바라고바라나이다

謹告

各方面으로부터의 多數祝辭가만사오나 紙面關係로今日까지로終了하오니 海諒하시옵기를바라나이다

朝鮮日報社 白

말고 嚴正한批判과 敏速한報導로 民衆의참된伴侶的公器가되기를빌뿐입니다

羅津港 姜東明 申敬天

朝鮮民衆大多數에게 어느新聞보다도 가장만히歡迎을밧든 朝鮮日報가그동안休刊되엿든것은 큰不幸으로알엇습니다 그러나이제다시續刊되엿든것은 오이러한基礎가더窒固하게된것은 滿悅을不禁하는바입니다

善山金烏山에 百萬坪金鑛發見

함광량은만분지오에달한다 石在玉氏가出願中

【善山】경북선산군선산면습례동(善山郡善山面習禮洞)석재옥(石在玉)씨는 금번 경북금강(慶山金剛)의 별칭을 듯는동군구미면(同郡龜尾面)에잇는금오산(金烏山)아래에서 대금광을발견하야지난이십사일부로총독부광무과에 출원하엿다는데 광량(含鑛量)이만분지오고광구의총면적이약백만평이라한다며 불일내로 시굴에착수할터이라한다

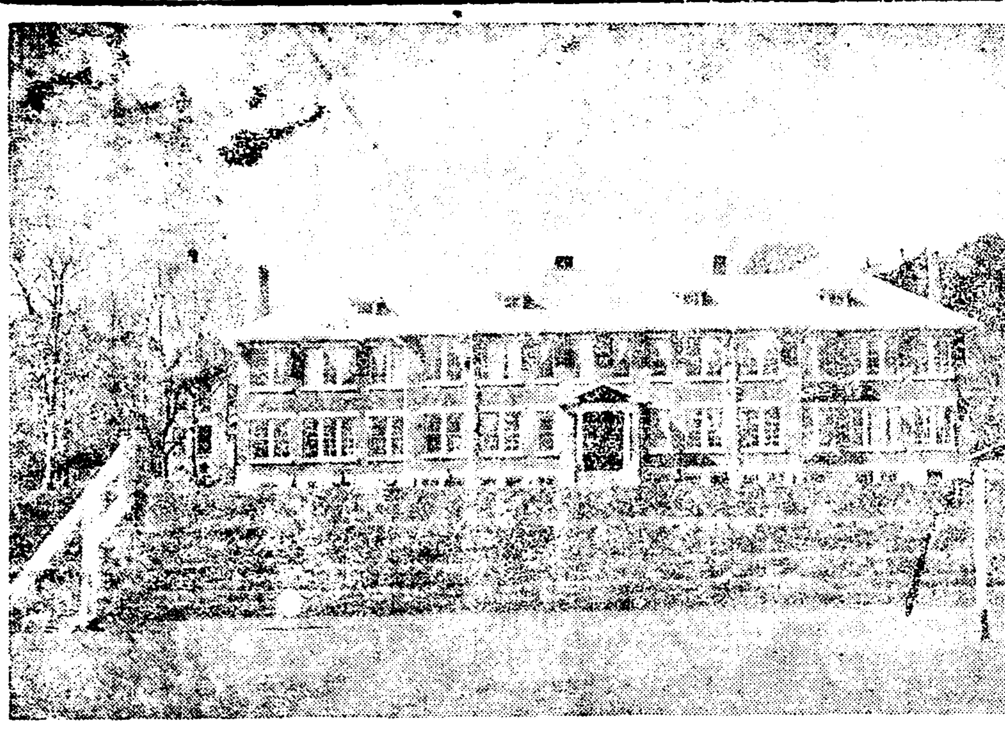

◇最近認可된全州新興學校

大田自轉車競技會

【大田】동업조선중앙일보대전지국주최의 전선자전거 경기대회는 이십구일오전 십시부터 도청압광장에서 선수 사십오명이 입장하야 거행하엿는데 당일은 일긔가 량호하야 관중이수만에 달하얏스며 우승자의 씨명은다음과갓다

▲甲一流一等金斗燮(開城)▲甲二流一等金鍾哲(大田)▲乙一流一等趙永基(瀋陽)▲乙二流一等金洪官(羅州)▲乙三流一等金興吉(開城)

守山에潛伏中 李龍守被逮

【金海】지난이십팔일 경남김해군 진영면경찰주재소(慶南金海郡進永面駐在所)경관 수명이 돌연히긴장미를띄우고 수산(守山)으로 출장하야 활동하드니 그곳에잠재하고잇는 청년한명을 검거한후 즉시김해(金海)경찰서로 압송하야 고등계에서 취조중이라는데 사건은 비밀에 붓침으로 자세한내용은 알수업스나 조사한바에 의하면그는전남광주(光州)에거주하는리룡수(李龍守)(二○)로 오랫동안 광주형평운동(光州衡平運動)에종사하야오든터인데 지난 광주형평사대회사건에 관계되야 수산에 와서 숨어잇게된것을 진긔경찰의손에 잡히게된것이라고 한다

菓子店員 五十圓竊去

【洪原】함남홍원경찰서에서는 지난이십구일 시내각음식점을수색하며 일변으로는 학천면(鶴泉面)과경포면(景浦面)으로도 형사대를 파견하엿다는바 이제 자세한내용을듯건대 홍원읍에 시장동옥춘선(洪春先)의과자점에서는 지난이십오일경에 본적을 전북정읍수성리(全北井邑水聲里)에두엇다는 최용석(崔龍燮)(二○)이라칭년이 나타나서노비도업슴으로 여달나고 애걸함으로 메칠동안 과자를만들게하여 취직식혀주엇든바 지난이십일오전에 진긔주인홍씨가변소에 보러나간긔회를 타서 금고에든 돈오십원을 절취하야가지고 주인이도라온후에 그가또한소변하러나간후 그리오지 안음으로 수상하야 조사하여본결과 그와한다

不良酒禁止하고 琉璃瓶使用

【興南】흥남에는불량주(不良酒)가성행되여 일반에여론이비등하든바 흥남주보안게에서는사회보건(社會保健)상 폐해가심하다하야 위선흥남조선인음식점조합에 지시하야 순량주(純良酒)를시장판매케하는동시에 오월일일부터 유리병(硝子)을사용케하기로 하엿다한다

咸北阿吾地에 發電所를設置

【興南】흥남조선질소주식회사장야구(興南朝鮮窒素株式會社長野口)씨는 또다시함북아오지(咸北阿吾地)에오천「키로」의 화력발전공장을 설치하고종단(鍾端)하리라는데이공사공사도 거이주공되야 흥남질소공장 직공십직명을 파견하엿스며 발전의원료(燃料)는 동지에 잇는아구경영의탄광(炭鑛)을리용한다고한다

가티일금오십원이업서젓슴으로 즉시경찰에고발하얏다이라고한다

債權拋棄

明川金氏壯擧

【明川】명천군하고면화암동(明川郡下古面花岩洞)에 잇는 김화연(金和鍊)씨는 본시 적빈한가정에나서 적수공권으로 상업계에종사하야 지금은 남부럽지아니한 살림을하고잇든대 금번약십여일전에 지금까지 거래하던 채무자이십여인을 소집하고 채권포기를 선언함과동시에 즉석에서 증서를소각 하엿다는데 무채자일동은 물론이어니와 일반사회인사들도 그의 미거에 칭찬이자자하다고한다 (사진은 김련진씨)

八千餘圓

唱女生活안켓다고 押送中에斷髮

◇정든남자와도망갓다잡혀 金海署에留置된吳楚仙

【進永】吳다운청춘을 참아 화류계에서 시들리울을 참지못하야 정부와도망하엿다가포주에게 다시잡히게되여 자긔손으로 삭단가튼머리를잘은 묘령미인이잇다 경북청도(淸道)역에서 그리떠러지지안이한 고요한 산촌에서 빈한한가정이나마 고히고히자라난 오귀영(吳貴永)(三)은 지금으로부터 륙년전에 농촌엇던포주에게 출가하엿섯스나 피차의나히가 넘우나틀리는 관계로 불과몃달이 되지도못하야 서로헤여지게되자 우연한긔회에화류계에 몸이팔리게되여 초선(楚仙)이라는 기명으로서 이곳저곳 으로전전자리를 옴게되엿다

그리 이름기어온후 진영 리모(李某)(二○)라는 청년과·알게되지 이년동안을 세상의 눈을 피하여가며 사랑을 속삭이엿스나 모든것이 그들의 뜻대로 되지안흘뿐더러 드듸어포주(抱主)의 눈에띄우게되자 부터 그들은 서로 맛나기조차 힘들게 되엿다 그러나 그럴사록 그들의 사랑의 열도는 나날이

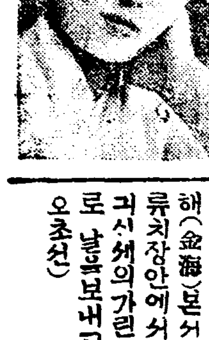

흥행

한층더 놉하저서 이제는 헬여야헬수업는 사이가되여버리엇다 그리하야그들은포주의마수를버서나 멀리외다른곳으로 사랑의보금자리를 지으려고 계획하야 지난삼월사일밤에 벼마츰그곳으로 온곡마단의구경을 빙자하고그곳을떠나 두젊은이는 북행렬차에몸을실어 어듸인지 종적을감추고말엇다

그러나 그들의 소행을항상주의하여오든 포주는 그익일인오일오후에 비로소 두남녀가다러난것을알고 경찰에 수색원을제출하는일방 각곳으로 탐사하기를시작하야 맛참내 지난사월이십일에 경북하양(河陽)에서 사랑의단꿈에 도취하여잇는 것을탐지하고 곳날려가 붓들어가지고 진영으로돌아오든중 긔차안에서 변소에들어가 삼척이넘는머리를 끈비하고잇섯든 가위로잘러버리고 죽어도다시는 화류계에들어가지안흘년과 일생을 가치하겟다고하야 중도 삼랑진(三浪津)역에서 하차하고 집으로 가지안흐려함으로부득히경찰의힘을비러 진영으로압래하고 그곳에서다시 김해(金海)본서로 압송되여 지금류치장안에서 세상의무정과 자긔신세의가련을 통탄하며 눈물로 날을보내고잇다한다(사진은 오초선)

後援會醵金으로 兒童用紙提供

鎭南浦第一普校에서

【鎭南浦】지난삼십일오후두시에 진남포제일 공립보통학교후원회(鎭南浦第一公立普通學校後援會)를 동교강당에서개최하고 일년간 경비예산을 통과하기임원을 개선한후 폐회하엿는데금년도에는 권반생도의게 후원회비를맛아서 생도들이 사용하는 조희를 학교에서 제공하기로되엿다고한다

白川大運動會 五月五日로延期

【白川】황해도 백천청년회(白川靑年會)주최 본보지국 후원

大田上水道에 범두마리出現

돌을굴녀작업방해

【大田】대전 상수도공사중에잇는 수원지에는 지난이십칠일에 범두마리가나타나서 큰돌을내려굴니는등 작희가 심하야 일시는 작업도할수업는 상태이엇섯나는바 부근주민은 불안한상태에잇다고한다

江界에 少年蹴球大會

◇오월오일에개최

【江界】강계우의구락부(江界友義俱樂部)에서는오는오월오일 강계영실학교(英實學校)에서 제일회의 소년축구대회(少年蹴球大會)를개최한다는바

鎭川本支局 讀者優待

【鎭川】본보진천지국에서는 금반본보의 혁신을 긔념코자시내 신흥리발관주 박세환(朴世煥)씨를 의뢰하야 특이본보애독자에게한하야 삼할인하야 특별리발을 케하기로 하엿다는바만히리용하야 주기를바라며 긔간은 오월일일로 동삼십일까지고 한다고한다

大邱市民運動會 盛況裡에終了

【大邱】이십구일 대칠히대구시민대운동회(大邱市民大運動會)는 달성공원(達城公園)에서 개최하엿는데 정각전부터 모여든관람자는 삼만소이상을 돌파하엿으며 참가선수는 팔백여명에달하야 오후여섯시성황리(盛況裡)에종료되엿는데 다데(團體)개인(個人)우승자는 다음과갓다

▲八哩마라송 齊陽 梁任得 ▲自轉車競走 三十週 李寶京 ▲各町對抗 堅町 韓俊鉉 ▲夜學리레ー 山格夜學校▲女普學校▲五種리레ー▲男普 壽昌普通 女子普通學校 師範俱樂部 ▲團體리레ー 아리랑俱樂部

江界에降雪로 農作物被害莫大

이십칠일에무리도나려

【江界】 몹봄이돌아와각곳에서는 맛노리에밥분이때에 강계(江界)는 아직도봄기분은 돌지안코 지난이십칠일에는 비가오다가 눈이 나리고 무리까지 나려 농작물피해가 막대하다한다

精神에異狀잇는 老人縊死

【載寧】황해도재령읍수창리(黃海道載寧邑壽昌里)륙십일번지에사는박긔현(朴基鉉)(五○)은 십여일전부터 정신에 이상이생기여서 신음하다가 지난이십칠일 오전여섯시경에 남산(南山)밋헤서 목을매고 자살을하엿다고한다

電氣不必要한 라듸오機出現

◇가격과비용도저렴하다 鎭川李允燮氏考案

【鎭川】충북진천군읍내라듸오연구소(忠北鎭川郡邑內라듸오硏究所)리윤섭(李允燮)씨는 무선전화를 다년간연구하던중 마츰내 지금으로부터삼년전 경성방송국의청기술자시험(京城放送局認定技術者試驗)에 합격된후 옷처임는 연구를하여오다가 금번조정케수신긔(超經濟式受信機)를완성하엿는데 그내용은다음과갓다하며 상세한것은충북진천읍내(忠北鎭川邑內)라듸오연구소로 문의하기를 바란다고한다

一、일개월비용은삼십전내외인데ABC전지전부(電池全部)를 건전지로쓰는것임으로 전등유무가 관계업시 산ㆍ벽지일지라도 유쾌히 청취할수잇스며

二、종래에 사용해오든 건전지식 주의구구형수신긔(一九九型受信機)등은 B전지를구십볼드(九十볼트)이상을써야 청취할수잇슴으로 B전지대금 팔원이상을허비하야 일구구형(一九九型)은 삼개월 일공구형(一○九型)은 오륙개월 밧게쓰지못하나이 신긔는 B전지를십오볼트(그이상은불가)를 사용하는데 B전지대금은 불과일원내외를드리면 일년내외를쓸수잇스며 A전지는길볼드(一볼트)반 건전지를사용함으로 일구구형(一九九型)에비하면 약삼분지일의 소모량에불과함뿐아니라 라 긔계능률은 일구구형(一九九型)보담초월하야 사구식(四球式)으로주간경성(京城)은물론 남경(南京)광도(廣島)웅본(熊本)소창(小倉)의 각국방송을 명하게화청하는고 그보답보수신긔가격은 보통수신긔의 이십분지일이 되고 각지방해외수신까지 청취함수잇고

三、순신긔가격은 보통수신긔가격보담도 저렴하다한다

安東縣金組 任員改選紛糾

【安東縣】안동현조선인금융

善山郡에 同友貯蓄契

節酒를斷行

【善山】경북선산군구미지방(善山郡龜尾地方)에서는 유지청년들이 금번자력갱생의 첫사업으로 동우저축계(同友貯蓄契)를 조직하고 절주(節酒)를하야 매월삼십전식 저축하게 되엿다고한다

金泉三岩山서 石工隊落重傷

【金泉】경북김천(慶北金泉)에서는 지난이십칠일에 당지금릉군면 영정(錠町)후변에 잇는 삼바우산에서 돌을쌔든석공김응팔(金應八)이가 돌과가치떠러저서 중상을당하엿는데 즉시당지도립병원에 옹급입원 치료중이라고한다

드듯에 무리(霰)가나리고 그뒤로는 백설(白雪)이 분분히나리어 강계읍대에는 농작물의피해가매소하다고한다

靈津大運動會 準備에奔忙中

【高城】강원고성군 영진리(江原高城郡靈津里)에서는 영진대성청년회(靈津大成靑年會)주최로 오는십삼일부터 삼일간당지장수원(長壽園)에서 대운동회를 개최하랴고 준비에분망중이라는데 일반운동가들은 다수히 참가하기를 바란다고하며 일활과 경기종목은 아래와갓다고한다

▲十三日學生運動會▲十四日關東蹴球大會▲十五日脚戱大會

회 정긔총회는 지난사월이십날일 오후삼시에 조선인회보원유원(朝鮮人會保育園)에서 일반회원을 소집하고 소화팔년도결산보고를 통과식힌후 임원개선에 드러갓는데 선거방법에 대하야 론의가 분분하다가 결국투표다득으로 히장을 선거하게되엿슴에도 불구하고 현회장(現會長)인 의장(議長)과 모모간부측에서는 정긔총회의준비가 불충분하다느니 히측상위반이라도 잇다는등으로 아무 가결을짓지못하고 결국뉴회(流會)되엿슴으로 일반히원간에는 대중의결의(決議)를 무시한다는 불평이만타고한다

牛耳洞의櫻花

櫻花에한아버지는朝鮮

靑吾

사구라라하면 세상사람들은흔히일본에서온것으로만알고 在來朝鮮에도 만히잇섯든것을잘 모른다 勿論近來各都市나鐵道驛附近가튼데 새로移植한사구라는 日本에서온것이事實이지만은各地方의山地에 잇는것은 在來朝鮮의것이다 아니 어떤日本植物學者의記錄에보면 日本의사구라도 朝鮮에서移植한 것이라한다——特히濟州地方에서——그리고보면 日本의사구라가 朝鮮에온것은마치심집갓다할이 親庭에觀親온것과다름이업는것이다 지금에朝鮮에서 櫻花라하면앵도쏫이요 사구라는 그러타可當라들가른처에이아니다 朝鮮말로벗쏫이다 그것도勞力에밀려서 맛치金碩士 李書房이 金太郞 李様으로變하듯이 지금에는일반이 사구라로만부르고 적작된이름은 모도이저버리게되엿다 가난한놈은姓名도업다는말이 이天眞爛漫한쏫에서지 맛출줄이야 누가알엇스랴

우에말한것과가티 벗쏫은朝鮮各地에다잇지마는 近畿로는 牛耳洞것이代表的이다 倭城臺사구라가 아즉코스름을즈름을때에 吉野사구라가 狂蝶에게는 處女香을 맛뵈만한 時期에 牛耳洞것은 此例로 벗꼿 이어서 一指를屈하게되야 同名을櫻雲花名所라면 依例牛耳洞으로 到達하기까지만——即只今으로부터十餘年前하야도 近畿에서櫻花라하면 엇떠케떠케變稱하고 쏫필쌔이면 男女老少가 하루에無慮數萬名 遠近하고 料亭酒店이一時出張營業을하기쌔문에 櫻花一株에三四十圓의賣金을밧는일까지잇섯다 그러면이牛耳洞에는엇지하야 또그것은누가 그럿케만엇스며 벗쏫나무가 그럿케심엇슬가 거긔에는상당한 歷史가숨어잇다

元來牛耳洞은宣祖時代文章으로 有名하던東岳李安訥先生의所有地로 그의五代孫李潑에까지傳하야나려오다가 英祖三十八年壬午年에 洪判書良浩(號耳溪)의所有로變更이되엿스니 그것은普通賣買의形式으로 그러된것이아니라 洪先生의伴僧(貧僧?)이 李眞馬의女婿인 ... 生의外孫舍李潑 文人 後그의女婿李氏의 ... (禮義)로 ... 一 그의死後에 後그의女婿李氏의 埋葬하야 ... 그墓下에무덤을 守護하다가 洪耳溪時代에이르러서 그의先祖와 그의外祖가 所有한 土地나마 남의所有에이는것을크게遺憾으로생각하고 李浚의子孫으로 李浚에게 要求하엿더니 李氏가 欣然히承諾하고 代價도밧지안흠으로 洪氏는 그近處에잇는栗田을代價로주엇다하며 그때부터牛耳洞은洪氏의所有가되고 洪氏는그土地를開拓하야植木도하고 墓舍도改築하며 同時에그곳의 大石조차 그것을사랑하야 洞天(?)를 두는...

유二오五九

教授•講師打令

普成專門篇【五】

記者 巳

商科敎授 洪性夏氏

◇……◇

普成專門學校에서 經濟學 銀行簿記 財政學 社會政策 珠算等을擔任하고잇는 洪性夏氏는 日本大學經濟科를卒業하고 普成專門에赴任한當初부터 同校體育部長이되어 萬年體育部長으로잇다 얼마전에도日本全國綜合籠球選手權大會에 學生과가티 遠征을간일이잇거니와 庭球 蹴球또는野球 籠球를勿論하고 普成專門에遠征이잇슬때마다 學生을引率하고나서는 이는반드시氏다 氏는特別히잘하는運動은업스나 또한조곰식이라도못하는運動도업다고

◇……◇

運動部長으로서의氏를 學生들이조와하는것은 氏가運動을理解한다는點에만잇지안이하고 實로 氏의『快』하고 『直』한性格에잇지안흠이업다 『學者』라고하면 學者的怪癖이잇는것가티생각되나 氏는그러치안타얼마도지안으로愛한論이업슬에벙글벙글恒常喜色을띄우고 스틱을휘휘저으면서가는樣는누구가보나 말이失禮에들지모르나快男兒라고아니할수업나 氏는매스럽지안흔념에 어매우지아니하고 이를이를하는性格이업다 學校講義에 잇서서도 時間을꼭마추어들어와서 한창두상小等學校 英語敎授式으로講義하는것이아니고時間이되어서 아무때나그時間에들어오면 얼른얼른가르칠것만 充分이가르치면 다나가버린다한다 大學式이다그런까닭에 어려운대목에는時間이넘도록講義가 얼마나가지못할째도잇스나 그와反對로 敎科書갓혼것은하루에百頁라도넘어갈째가잇다한다 첫자부터마즈막글자까지일일이읽어가지안코 學生이공부해서充分이理解할수잇는것은 學生自身의硏究에마끼는것은 賢明한敎授法

◇……◇

氏는 스포-츠라이크한 快活味가 잇는同時에 스포-츠라이크한 率直味와 조흔意味의 粗野性그러고 相當히 强한 自負心이잇다고 學生間의 好評이다 「그런까닭에 氏가或時激하여서 小人과가티 率直하고 素朴하게자지숭에에는 學生들은 마음으로 머리를숙려버린혼들때가 不無하나 사람에게 아첨하이업시 할말은 누구에게나直言하고 올타고생각하는것은 어데까지헤보고야 마는氏의 性格에 『快』를부르짓지안흘수 업다고

◇……◇

氏는재조잇는사람— 頭腦는 明晳하고 記憶力은强하다 인손으로도바른손 보다못하지안케 珠算을놋는 奇才를가지고 銀行簿記時間에는 前나제든數字를 보지안코 얼는얼는 써버리고 그計算을시작하는데 學生들은 그數字를보고쓰기에 도뎡신을채리기어려울지경이라 고學生들이 氏를조하하는것은 氏의快한性格 영특한재조 그 런고 二十一日벽이되면講義를 쉬는예가不無한것도 한原因이 된다고하는모양이나學生들이 敬服하는또한가지는 氏의流暢한일본말과 卒直한學者的態度 『시바라꾸고엔나사이 시호준 기사가이니오이떼와— 쇼오모 프치부르 나이시 브루주아노 무스뭬데아루가—』(잠간용서하십시요 資本主義社會에잇어서는— 여러분도 프치부르乃至부루주아의자케이나 氏가 經濟學에서資本主義와商品을講義하게되엿을때의講義의一句節) 氏는今年三十九才의壯年學徒다

學藝

佛詩壇의三傾向
佛文學의現狀其三
李軒求

三、詩壇의三傾向

現在佛蘭西詩壇을 支配하는 三大傾向—그는純粹詩派 슈-르레알리스므(超現實主義派)와 프롤레타리아詩運動이다 이세 運動이 各其文學分野의 커-다란地盤을 가지고 다만 文學圈內뿐만이아니라 다른部門의藝術 即 繪畫 彫刻 音樂 建築 劇等과 相互의關聯을가지고 그消長이 勿論 同一한步武를 取하게된다 勿論 더나아가文藝乃至藝術運動線上의 이러한 傾向과이러한對立과이러한運動은그들의이데올로기-의反映이요그들의社會的存在의 意識的表明이다 然而紙面關係로 詳細히 이詩運動의 具體的引用과紹介의責을 다하지 함을 甚이 遺憾으로도 생각하거니와 그大體의輪廓만을 記述하기로하자

(一)●純粹詩派—이潮流는 이 近代文明期에드러온 佛蘭西共和政體를通해서形成된文化의潮流를 攝取한詩運動이다이것은 입이十九世紀에잇서서浪漫派 파드나스派 象徵派의諸傾向이 다시 現代文明의 過中에서 混成融合된 一의 詩運動이다 그中에는 希望과自由의 黎明을찻는 아름다운浪漫的傾向이잇고 그한便에는大理石으로 彫刻한 冷徹하는듯한 理智的 高踏的詠歎美가잇스며 그裏面을 흐르는 모든人生에對한 또生에對한希望과 憧憬을일허바린 暗澹한人生의 啜泣이잇스니그러므로 아직도 이純粹詩派는 完全히十九世紀末의象徵主義에서 離脫되지못한傾向이잇스며 여기에부르죠아지-의 가지는바 또인테리가가지는 苦悶의表象이 이다 假使그詩의表現이 感覺的이고 또憧憬的이라하더래도 그裏面에는 無言의悲劇이 理智的으로極히 纖細하게 째여저잇다 그것이 最近『레옹폴•파르그』의『巴里依從』이라는詩集에서도 엿볼수잇으며『슈페르벨』의『引力』이라는詩集속에도 遍在해잇다

(二)●超現實派— 大戰後의佛蘭西文壇 特히 一九二四年의『앙드레•브르통』의 超現實主義宣言』으로비롯하야 當時의佛文壇은 이主義가風靡하고잇는듯한感外지잇엇다 그러다가 一九三〇年『브르통』의『第二報現實主義宣言』에서 이運動은 다시 새로운 自體의變革과宣言을 布告하게된것이다『브르통』及『아라공』을中心으로한그들의主張은 모든人間의行動을阻止하는 精神的壓迫에서 離脫하야 最高自由의觸感속에서 吾人의意識을 解放하야 새로운 完全한人間意識을形成하자는것이다 그러므로 그들은 한새로운精神的革命을 高調하게되야『超現實的革命』을 提唱하는것이다 그리하야 이極度로興奮된 主觀的革命的精神은 써로는 共産主義의科學的革命理論을 禮讚한다 그러나그들에게는冷徹하는 모든부르죠아文化에對한 科學的革命的理論이 업나 그러므로그들의積極的모든否定行動과理論은 人間의自由意識이라는世界에서超現實的으로 飛翔한다 그들은맑스를論하고 헤-겔을論하며 레-닌을論한다 그러나그들는그理論을現實에서 그眞實相을把持할만한科學的論理的歸納에서恒常遊離動搖되기쉽다 그러므로 부르죠아文化에反旗를든는極在的精神的反逆兒들이다 그리하우 佛蘭西詩의傳統으로보아 그들은『보오들레-르』와『랭보오』의精神을繼承하야 더積極的으로 現實을遊離하야 또모든 精神的壓迫의 積蓄이潛在意識을 解放하라는 過渡期의反逆的인텔리겐차아-의斷末魔的精神行動이요 그全身的叫喊이다

(三)●프로詩派— 이詩運動은至今生成의過程에잇다 그럼으로 完全한形想와 또完成된 文學樣式을 論하기에는좀더 歷史의流渦를 기달녀야할 게업다 어느나라 프로文學運動도 그러함과가티 이詩運動은그러케 活潑한發展을보여주지못한다 여기 一九三一年發行한 프로詩人『十二人集』이잇다 이詩集의卷頭에는 同人中의一人인『르네•래미』의 서떼—지도냐는 긴序文이記載되엿다—即文學作品乃至 文學의樣式이集團的 오르가니슴과集團的精神의存在를 反映하은常識化된 한眞理다 그러나現在 文壇乃至詩壇의 錯雜한諸傾向은 그것이如何한努力과至誠을 다한다하더래도 그는벌-써病든나무의 가지를살니라하거나 屍體를更生식히라는空努에 은칠뿐이다 그럼으로 우리의運動은 歷史的必然性社會의必然性 또는프로레타리아心理에서 生命을가지고 나와야한다—이프로詩運動이 어느程度까지 새로운社會의새文化建設까지에 活潑한飛躍과活動이 잇을까는 자·수今後에企待하려니와 이十二人集속에는『샬•빌드라크』나『르네•아르코스』와가튼 同伴的乃至自由思想의詩人까지가잇다 이만큼佛蘭西프로詩壇은極히廣汎한立場에서相互를包攝하며그 運動을 生長식힌다는特色을發見할것나 이는 換言하면 새로운階級意識에醒覺된 인테리겐차-의 友誼的協助的組合이라는것이다

(附記) 좀더論調를整然히하라든이小論이 極히平凡하고도粗雜한組合에만 은친것을 遺憾으로생각한다 參考로는文藝評論誌『新佛蘭西評論』(一九三二、三三年)스트로스키敎授著『現代佛蘭西의文藝復興』(一九三二年版)『十二詩人集(一九三一年巴里版)앙드레•브르통『第二次超現實主義宣言』(一九三〇年)等

—一九三三、四、二十七日—

朝鮮學의 「國學的硏究와 社會學的硏究」【下】
金台俊

◇ ◇

나의니약이가 너머觀念論的辯證에빠진것다 機械主義的數術이지만 이러한辯證이 모든朝鮮學部門을 研究하는者에게 必要된다 近來에날으려 何如튼샘이다 朝鮮學研究熱이『이푸레쇼트』한하는孫晉泰 宋錫夏兩氏를 비롯하야 朝鮮史研究의熱은 ×槪院을凌駕하고 朝鮮語學에잇서도 水標町 朝鮮語學會 仁寺洞 朝鮮語學研究會 崇四洞 朝鮮語文學會 의三團體가 잇서서 各各『한글』『啓明』『朝鮮語文學會報』라는機關雜誌를發行하야在來의 太平通語學會보담은퍽活潑하게 研究하는셈으로 더욱最後的會議』를 開城에열며東亞日報社三層에서 朝鮮語學研究會의 主要人物과 論戰이잇슨후 即時그案은 東亞日報의活字에 採用되엿스니 어쨋든이文化運動의劃時期的貢獻에 感謝할따름이지만 다만이러한 學理와實際를合하야 한글運動의使用또는本質에 좀더생각하엿스면……하는늣김도잇다 客觀的形便과 主體의力量을 輕率히생각하고 根本問題는『骨拔』로하고 主力을枝葉問題에集中식혀서떠드는것은 우리네의朝鮮學研究自體가 急迫된現實에비취워 機會主義的現實逃避的이라고할터인데 그도너무도經學가아닐가?

이것은 語學에서만아니라金秋史의金石學이나 樂浪時代의佛像遺跡을보든지 三國時代의佛像彫刻을보든지 똑같은主義에서批判된다 文學에잇서는더욱高調된다 大多數의人間이스사로짓고한가지로 질거워할수잇는文學 그리고다른階級을克服할때에宣傳 暴露 ××의工具가되는文學이 아니면안된다그럼에 不拘하고에로 그로文學 더센스文學……이 橫行한다아즉도十數年前에 敎主로自處하든분들이 何等의思想的質的飛躍이업시그대로 文壇에君臨하라그들지안는가? 한달前에 東洋에왓다가 간英國文豪『쇼-』翁은『엥겔스•쇼-•레닌』이라는 一短文을 日本에남기고갓지만翁의長點은寸鐵갓흔諷刺그리고그諷刺가꼭꼭大衆을爲하야擁護하고 時非를摘發하는—다시말하면 銳敏하게時弊를洞察하는데잇다 淺近하게말하면먹고야사는사람인지라 夏蟲秋虫의노래와가튼閒人冷話를排除하고 좀더 一般人의生活에 卽하야研究또는創作하지아니하면안된다

×

朝鮮學研究가 現實에조선안에사는一般人의幸福을爲해서다고할진대우리는그一般人의理解에서實踐的指導를아니하겟거든 차라리 一般人과呼吸을함께하야 縱으로는現階段에 보이기까지의 發展過程을分明히 解析하야 未來의預測에提供할만한資助가 되여야할것이요 橫으로는世界的學問으로서連絡이잇서야하고 또거기서만學問의生命도잇나니 나는이點에서차라리 中國研究者氏의「中國古代社會研究」와가튼研究態度를多少氏의激越된革命的口調에 脫線이잇더라도 大端히讚許하는者이다 同志여우리는 인제부터 다시逆轉하야 明治維新의原動力이되엿다는 本居宣長의國學的硏究契沖을模倣하여야올흘냐? 資本主義가 第四期第五期로延長되고鶴龍山에『히틀러』못소리나는 날홉아니나? 物的進化의法則이正、反의系列에서나아가는것이다시들림업다 以上 구태여御用的(國學的)人方法을選擇하야할부러—一般과關聯하려고할必要가어데잇슬가? 朝鮮學研究의 急하는 者가서 光文會本 古本刊行會本이 매우업시 빗싸게된것은도로혀 處貨할 일이면서도 우리비의 昨今까지의 研究態度가 淺度의認識不足에 由來한것을 悔悟하고 斷然×××××를爲한××的研究가 아니면안되겟다는痛感을봇한다(끗)

最近에發掘된古波斯宮殿의遺物 亞歷山大王이 掠奪破壞한 古波斯의舊都인『퍼세폴리쓰』古跡을 米國시카고大學東洋學部敎授헉쓰펠드氏가最近에發掘하엿다 이것은人頭牛身의柱頭이다

犯罪搜査에必要한 ◇指紋法◇【一】
城大醫學部 李仁圭

指紋은무엇?

우리는 新聞紙의社會面을通하야 戰慄할만한무서운犯罪가 人間社會生活의 暗黑面을獨占하고잇는것을알수가잇다 經濟恐慌이深刻하여가고 生活困難이激하여짐에 따라 이무서운犯罪는幾何級數的으로 激增할지언정 決코적어지지는안이할것은明白한事實일것이다 여기에무서운犯罪—强盜殺人等事件이생기엇다하면 우리는 먼저警察의血眼的活動을聯想하게되고 警察의犯人搜査를생각할때에는 반다시指紋을聯想하게된다 現代에잇서서는 그만큼 犯罪와指紋과는쩰수업는깁흔因緣을가지고잇고 또이指紋의特異性이업다면 犯人逮捕가今日과가티敏捷하지못할것이다 身體에잇서서 그異同을決定하는것은 一見容易한것가트나 實로는大端히困難하다 犯人이衣服을變裝하든가 其他方法으로 얼골을變化식히어身體의特長을故意로變更할수가잇다 그러므로 容貌等의多少의特長을가지고 犯人을搜査하기에는到底히絶對信用할수업다 우리人體에잇서서 가장特徵이잇는것은 指紋以外에는全無하다 이特長을 犯人搜査에應用한것이 곳指紋法으로서 應用醫學의하種類이다 指紋이안이드리면到底히區別할수업다는 조흔例가米國에잇섯다

李馬銅氏祝筆

黑人犯罪者의例

그것은 亞米利加간사스州의엇던監獄에서 이러난事件인데西曆一九〇三年 그監獄에새로히 黑人의罪人이드러오게되여 監獄에서는 관례에따라寫眞이며容貌其他身體의 特長을調査하엿다 그調査를마친獄吏는그罪人에게 「너는前에도 이監獄에 왓든일이잇지안느냐」하고물엇다 그罪人의對答은强硬히 그러한事實이업다고 否定하엿다 이에獄吏는 「모든보아도 前에한번 본듯하다」하고 그罪人의寫眞을 찻기에이르러 그寫眞帖에서그罪囚의寫眞이잇다는것을 알엇다 그러나 그罪人은 「이寫眞은 내가안이요」하고 否認하엿다 그러나그寫眞의 人物은 그罪人과 조금도 다른곳이 업섯다 그리하야 調査한結果 一九〇一年九月殺人罪로終身懲役을밧고服役中이라는것을 發見하고 그두사람을比較하여본結果容貌와姿態에 잇서서 少毫도差違가업서 區別하지못할 程度이엇스나 두사람의指紋은全然달너서 一目瞭然하게 區別할수가잇섯다한다

指紋의특장

그러면 指紋은엇더한特徵을가지고잇는가? 指紋에는萬人不同 終生不滅의 二大原則이잇다 이二大原則을利用하여警察에서犯人을搜査하는것이다 指紋이란 우리사람은 누구나 다가지고잇는것이다 손을펴고指端을볼때에는 여러種類의문에(紋)를發見할수잇다 이指紋은皮膚의線(乳嘴線)의方向에 따라 여러種類가 생기게된다 이指紋에對한 科學的 研究는至今부터 二百數十年前『마르피기-』라는 學者로부터 始作하야 그後 一八二三年頃獨逸『푸르킨에』라는 사람이 詳細히 研究하엿스나 이指紋을 個人鑑別에 應用하기始作한 사람은 英人『윌리암.하-셀』과『헨리-•폴쓰』라는 두學者이다『하-셀』은印度에서『폴쓰』는東京築地病院에서 研究하엿다 古來로東洋에서는 印代用으로 拇印이라하야 指紋을應用하엿스나 이것이個人鑑別方法으로가장卓越하다는事實을 더科學的으로알지못한것은 遺憾이다 그後獨逸『함부르그』의『롯셀』이라는 指紋大家가 個人鑑別法으로서의 指紋法을完成하엿다 現今日本서 應用하고잇는것이『롯셀』式인데이것을『함부르그式』이라고부른다

世界新聞概觀
—그趨世如何의硏究—
南來生

寫眞新聞으로는

데이리 미러-(獨立) 一、〇七〇、〇〇〇

데이리 스켓취 그라픽(保守) 一、〇五〇、〇〇〇

以上은朝刊이나 다음夕刊을보면

이브닝 뉴-스(獨立) 八七〇、〇〇〇

스타-(自由) 七四三、〇〇〇

스탠다-드(獨立) 五〇〇、〇〇〇

日曜新聞으로는

어브저-버(保守) 一〇〇、〇〇〇

쒼데이 타임스(保守) 一〇〇、〇〇〇

위크리 디스팟취(獨立) 一、二六七、九五〇

쒼데이 엑스프레스(獨立) 九五〇、〇〇〇

센데이 픽토리알(寫眞新聞) 二、〇〇〇、〇〇〇

피플 二、一八五、〇〇〇

뉴-스 업 디 월드 三、〇〇〇、〇〇〇

以上은모다倫敦서發行되는것이나 地方新聞으로서는『만체스타 가-쟌』『그라스고 헤랄드』『스것츠만』『아이리쉬 타임스』等이有名하다 우에列擧한中에『피플』『뉴-스 업 더 월드』等은 그에比等할만한週日新聞도업스며 新聞이라고하기보다는週刊雜誌라하는便이갓가울가한다 따라서 尨大한發行部數도 米國의 그쌔터데이 이브닝포스트』와 마찬가지로雜誌로看做하는것이 至當할것이다 體裁만은新聞이다

英國에서

는新聞合倂의傾向이매우顯著하야저 大資本을가진新聞의『트러스트』의存在는 어느나라보다도만하 一二特殊新聞을除하고는 不遠間獨立한新聞은업서지고말지나안흘가조차생각되다 現在에잇서서는『데이리 미러-』等을中心으로하는『로자-미어』『쭈난씨알타임스』『데이리 텔레그랍』『파이낸셜 타임스』(經濟新聞)『데이리•스켓취』等을中心으로하는『베리-』兄弟系『데이리•엑스프레스』를中心으로하는『비-버룩크』系는自由黨系等이代表的『콤바인』일것이다 그런데現在『로자미어』系의資本은一億二千萬圓『베리-』系가

二億五千萬圓으로 擁하는新聞 前者의十四에對하야 後者는二十一이다 『베리-』系는 그經營하는週刊雜誌約八十 其他定期刊行物八十을加하면 斷然英國第一이나『로자미어』系에는『데이리•멜』等의大新聞이 만어 兩者의對立은英國新聞界뿐만이아니라 世界新聞의一大偉觀이다 이外에도倫敦서는『로자미어』系의『데이리•멜』과『비버룩크』系의『데이리•엑스프레스』의

二大通俗
新聞間에도 劇烈한競爭을演出하나特히 興味잇는것은『로자미어』系會社도 그敵인『엑스프레스』의四割九分의株主인것이다

本是英國新聞의部數가 膨大한理由는 第一로倫敦以外 例컨대『만체스터』또는『그라스고』等地에서 電信電話의便宜가적어더거이同一한體裁의新聞을 同時에發行하야 遠隔地에配達을손쉽게하는것이어서 日本의大每大朝가東京에서姉妹紙를發行하는대신에 大阪와大每와同一한것을發行하는셈임으로 發行部數가만어진다

第二로는
莫大한金錢을드려 擴張에努力하는탓도잇다 倫敦서하는바月定讀者에게對한無料傷害保險制等은 一定한讀者維持法中의큰것으로서 最高保險額이十二萬五千圓에達하야 大新聞社가契約保險社에支拂하는 金額이年額五百萬圓에達하야 其實各社가모다 그負擔에困難한處地에잇는狀態이다 또紙數增加方法으로 投票用紙를부쳐

懸賞募集
一等에十萬圓二十萬圓 等을붓칠수잇다 英國의大新聞은 頁數도二十頁內外이며 記事分量도米國과갓지아니하며 編輯도中庸에어더 배울만한點이만흐나『뉴-스』報道에잇서서는不滿한點이만타 英米는長래 將來新聞發展의 餘地가 夕刊新聞에잇다고보는것도注目할만한일이다 米國의 夕刊紙數와 英國에서二大系統의地方夕刊新聞買收가 이것을 證左하는것으로서 朝刊이系關的임에對하야 夕刊은時間과距離關係로 全國的으로는될수업서英國서大新聞『트러스트』가地方夕刊新聞을經營하게되고만것이다

三、歐洲及南米新聞
歐洲大陸
新聞은 大略英米와가티發達되지못하야 아직政黨의 機關紙로서의 新聞이 大多數이어 政治論 政治記事 政治가主로 一般『뉴-스』는從屬的인수가만타 佛蘭西에서는 大部分이政黨機關紙이나 大陸에서는가장進步되야 大設備와多數紙面을가진新聞이적지안타 發行部數에 잇서서도 英國의『멜』『엑스프레스』와匹敵하야 百萬以上의 紙數를가지고잇는것이 셋이잇다『프티•파리잔』百七十萬『쭈르나-르』百二十萬 『마랑』百萬 이外에

政府의機
關紙라고할萬의 紙數를가진 『탕』五十五萬『레코•떠파리』는유-마니테』는휘가로』는엑셀쇼-르』 等모다有名하다 獨逸三千二百四個의新聞紙가 거의全部政黨의機關紙로서二十六政黨政派들代表하는이만큼內容도推察할수가잇다 그러나大陸으로서는 貧하게도新聞『그룹』이일직이되여잇서 合倂을하여왓다『샬루돌프•못세』를스타인』兄弟의三派가一九〇五年頃부터

合倂政策
을取하야 오든中戰爭과의 인플레슌으로因하야 그機運을促進시켜現在에는四千의新聞의週刊雜誌中 三分之二는三『그룹』의어느便에든屬하고잇는狀態이다 三『그룹』의 하나인『살』은地方新聞『쓰시에데』에서『후겐벨그』系의一部가되엿다 『후겐벨그』系는 伯林新聞『宣傳』 『로칼안차이거』 其他 『살』『地方新聞』에서 『살』『로칼•안차이거』를經營하고

立體的으
로는印刷通信 映畫廣告 紙廣告通信社(테라그라-페유니온)活動寫眞의五部로되야 大體進出하야 英米에도類가적은大規模의新聞産業을經營하고잇다 伯林의『타-케부라트』『로칼안차이가!』『타-그•폴겐포스트』『잘』『벨트•암•몬타-크』『베르리너•로칼•안차이거』『타-그』『몬타-그』등을 經營하고잇스나 그他의新聞『그룹』인 『울스타인』系는『포스』의 『복키쉐•차이퉁』『베르리너•모르겐포스트』『8우르•아벤트브라트』 『데르•안그리프』 『벨리너•타-케부라트』등을 發行하야 部數가十萬을넘지못하며內容形式도『타-그』의米國式編輯을除하고는 依然政黨機關紙以上의아모것도아니다

伊太利에
는『코리엘레•델라•세라』 (밀라노)『라•스탐파』 (토리노)와羅馬의『포포로•디•로마』가有名하나 新聞으로서의特色은 볼만한것이업다

其他歐洲諸國에서는 和蘭海牙의『화다란드』 『로테르담』의『레러그라-프』의二紙가 모다政黨에不偏不黨하며『뉴-스』도比較的만코 社論도公正하며 白耳義에는『포-르』『드르•斗』

▲實用速修 **新滿洲語論學** 自然界、勞力、社會、文化、經濟 谷般에亘하야會話文法等을網羅하야編한冊子이다 定價六十錢 發行所平壤府新倉里一二七東明書館 振替京城一二二八八番

△全滿洲朝鮮人民會聯合會會報 滿民移民과朝鮮人問題 滿洲建國과朝鮮統治 間島視察記 沿海洲沿線避難民狀況 農務模長朝鮮視察 其他 定價四十錢 發行所奉天 小西邊門外 全滿朝鮮人民會聯合會

▲時事公論 四月號 躍質的物價昂騰の疑義、內田外相の立場 經濟界は如何に動く? 荒木陸相の懊惱、彼女等の生活を覗く 其他 定價五十錢 發行所東京本鄕區三組町八時事公論社 振替東京一六五二番

▲童謠 五月號 童謠二十四人集 其他 定價三十五錢 郵稅二錢 發行所東京市瀧野川區瀧野川町八 日本童謠協會 振替東京三四二六一番

▲宗敎時報 (五月號) 長老敎總會宗敎敎育部機關紙인바定價는十錢이나當分間從料二十錢만보내면一年間無料로보낸다고(發行所京城鍾路二丁目一朝鮮耶蘇敎長老會總會宗敎敎育部 振替京城一七二七八番)

露西亞新
聞의大多數는 政府나 農民組合 共産黨또는勞働組合等의機關紙가되야存在하고잇는이만큼『프로파간다』와公告가主이며 一般『뉴-스』는極히적다『브라우나』紙가共産黨機關紙로百五十萬『이즈웨스티아』紙가政府機關紙로八十萬의紙數를내이고잇스나 新聞이라는이보다는『쇼베트』生活의一部로存在하고잇다고하는것이 조흘것이다 南米와中米는 米國이갓가운 터이다 또米國과가티 歐洲도부러온貧民或은그子孫이만흔만큼아메리칸이제순이널리퍼저잇다 新聞도歐洲나海外의『뉴-스』도豐富하며 歐洲가新聞廣告가極히 적음에比하야 南米는廣告도만타 따라서大新聞도相當히잇스나『알젠친』의『라•나시온』『라•프렌사』에서發行되는『라•프렌사』의

兩紙等은
그紙面에잇서나設備에잇서서나 米의大新聞에比하야 못지지안타『프렌사』等은日曜版의附錄으로三十二頁의『로-트그라비아』『그라비아』의寫眞附錄을添附하는等米國에도그類가드믈다 社會施設에잇서서도『프렌사』는公衆圖書館 音樂學校 無料醫料所 法律及農事相談所 産業化學試驗等을社內에서經營하야讀者의便宜를도읍고잇다

最後로日
本의大新聞은英米의二三紙를除하고는 그設備에잇서서나 新聞自體에잇서서나또한新聞의社會的施設에잇서서그들을凌駕하고잇고 一般新聞으로서도 日本은歐洲의比가아니라고할수잇다

創作 交叉線【5】
韓雪野

『얘들아 구주대이나오신다』

어느녀공이 가얄피게소리를 친다 은숙은 커다란알미니움 주전자를들고 수도잇는데로가는모양이엇다

『쉬-』

『영석마님 공양이 수얼치안쿠나』

『그럼니구 되려봄살이 오를게다』

녀공들이 재잘거리고잇노라니 저편에서트럭한남공들의 코노래가들려온다

—쎄루지마 힌저고리……

그리고는 웃소리가 기여들어갓다

가리……

—성냥곱에희칠이냐 개며느릿들리지안앗다 은숙의 분칠한얼굴이 햇볏을바다유난하게보인다

—망난임세 맘죽임세 구일년러하는듯이 소리가울려고컷다

—뜻쉬쇠(뜻쉬이쇼)또이나 또이나……

녀공들사이에서 우슴이쏴그르르터젓다

은숙의 결웅거리는 그런케보면그럼듯이 부자연한것갓기도하고 맥이풀린것갓기도하엿다 봄날마즌 물에넘은 처녀총각(?)들은 그의동작에 여러가지의 상상을그려보앗다 집에잔밤이 옥조르르한 나먹은직공싸지 『오흠』하고입을다신다

『여보서요 여보서요』 남자의소리면서도 녀자소리가티 간드러지게가는연극청이나왓다

『응』

이번은늑한남성이다

『당신은나를 이은순이를……?』

『아 물논……』

『만이?』

『암!』

『꼭?』

『꼭이지 암』

『어느만치?』

『이만치』

하고 입설을바는소리를쪽낸다

이러케하는사이에도 맷멧녀공은 손테니쓰를하노라고 또 차다닌다 심판이업는운동팔고잇는사이에 그들은앙부로손으로 쎌을막때려넘군다 심만이 『에임』을불너도 무효라고쎄를쓰며 너도나도덤비여든다

『우리도 종합시다』

하고 겻테섯든남공이 별안간 쎌을차다가

『자아 이제 쎄스 쎌입니다』하고 올은손을번적들엇다 그리며 한개•다단이 맥일듯이 은순이를 흘금보앗스나 바로 정면으로마조치엇슴으로 색방향을돌렷다

『간다?』

그남자—띄쉬는 구부렷든몸을 힛득솟구며 올은손을뒤로부터쎅돌렷다 올는쎌을쓰처바람을일구면서 치면에는 힘써내려치것다 그동작은 마치씨령예마누라가 말속모르는초랭이 이새서방을쥐여박듯이비동하엿스나 쎌이압흐로날아가는것만은사실이엇다

『흥 보써라?』

일본씨름이맛붓흘째처럼 몸을구부리고 두손을무릅에집고잇든 저편의사나히—캣쥐는 허리를펴며 푸닥거리하는무당가티 손을쫙쫙비비다가 험석쎌을밧는다

—나이쓰•뽀—른—』

—스트라익•원」

—자칭엄피이야—들이 금손을치든며 쉬술을낸다

—온나 호레루나라 류—안(硫安)노 센슈니……

—류—안노 센슈니 하나가 사쏘……쇼라 쇼라

야지군들이일본말로 유안게(硫安係)공원가를 힘차게부르짓는다 거게는 유안게직공들이 만이모여잇섯다。

공장압 바다와 모래틈에서는지금씨름을하노라고 각금 각금우야하고떠드러낸다。

『공동거리를 겪어단』

『배지게一여라』

『올타 올타』

『잘한다』

쿵—하고승부가나면 와—소리를친다 금년에도 이거라씨름에싸쓰… 타라고 선수들은매일과가티연습을하고잇섯다 작년여름에 직공이상을타슬때에는 재선이들의주창으로 그돈을직공친목회연회비로돌렷써나 그것도 직공들은모이게하는한기회가되엿섯다

이편에서는 캣취가 여러번기회를보다가 올는손을허공에올여 한참쎅돌리드니 죽어라하고 쎌을타내쏘앗다 쎌은보기조케 은순의등쎵을 드려갈겻나

—스트라익 원!……

그소리가 채떠러지도지기전에 엇던녀공의손으로부터 사그막지가쌩하고날아갓다 이번은 세셰즉거리는엉덩이에가서드러마잣다

—스트라익 투……

『오-라잇!』

『베리 나이쓰!』

워—

시업고동이 목멘소리를길게울는다 (끗)

林巨正傳今日休載